EL DIARIO PALENTINO

EL DIA DE PALENCIA

VIERNES 22 ENERO 1960

N.º REFUNDIDO 5.838

Fundado en 1882 y 1890

TELEFONOS
1526 IMPRENTA
1353 REDACCIÓN
2006 ADMINISTRACIÓN

Depósito Legal P—2—1958

DIRECCIONES
DIRECCIÓN Y TALLERES: MAYOR, 147-151
APARTADO DE CORREOS, 17

EDICION SIETE TARDE
1'20 pts

Por el aire, de tres en fondo

El helicóptero ha probado su agilidad y libertad de movimientos y su enorme utilidad para muchos empleos. Estos tres aparatos demuestran su estabilidad en el curso de unas maniobras realizadas en Virginia para vuelos de reconocimiento, reparto de correo y otros menesteres.

Fidel Castro ordena abandonar Cuba al embajador de España, Sr. Lojendio

Como consecuencia de un incidente ocurrido en la Televisión

Lojendio pretendió rechazar un ataque antiespañol del dirigente cubano

La Habana, 21.—El jefe del Gobierno cubano, Fidel Castro, ha ordenado al embajador de España, don Juan Pablo Lojendio, que abandone el país en el plazo de 24 horas. La orden se produjo después de que el representante español había pedido se le concediese contestar a un fuerte ataque antiespañol de Fidel Castro en el curso de una reunión celebrada en La Habana, que estaba siendo televisada.

La emisión fué interrumpida en medio del griterío de quienes se encontraban presentes en el acto. Siete minutos más tarde fué reanudada y Castro continuó su discurso. Lojendio, a quien se le negó el derecho a hablar, abandonó el estudio acompañado por oficiales del Ejército cubano. El presidente de Cuba, Oswaldo Dorticos, que se encontraba presente, dió la orden para que el embajador español abandone el país.

Fidel Castro leyó ante las cámaras una carta de un pariente del jefe de la Fuerza Aérea, Pedro Díaz, huído a Estados Unidos, en la que se dice que las Embajadas española y norteamericana habían ayudado a los "movimientos contra-revolucionarios".

La carta, al parecer, ha sido escrita por el oficial de las Fuerzas Aéreas, Antonio Miguel Yabor, que también marchó a Norteamérica hace unas semanas, después de haber pertenecido a las fuerzas de Fidel Castro. Según Castro, la carta dice que Lanz había sido ayudado por sacerdotes en Cuba y que hay una imprenta clandestina "escondida en alguno iglesia de este país".

El jefe del Gobierno cubano mostró la carta ante la televisión y dice que la ponía a disposición de las autoridades eclesiásticas para que puedan decidir acerca de su autenticidad.—Efe.

EL EMBAJADOR DE CUBA EN MADRID LLAMADO A LA HABANA

La Habana, 21.—El jefe del Gobierno cubano ha anunciado que había sido llamado el embajador cubano en Madrid. Preguntado si todo el personal de la Embajada cubana en España sería llamado, Castro respondió: "Primero llamaremos al embajador; después, estudiaremos el asunto".—Efe.

CUANDO SE PRODUJO EL INCIDENTE

La Habana, 21. — El incidente entre Fidel Castro y el embajador de España, don Juan Pablo de Lojendio, se produjo minutos después de que el jefe del Gobierno cubano atacase agriamente a Manuel Rojo del Río, ex comandante de los paracaidistas cubanos, que huyó ayer a Nueva York y pidió asilo político, después de acusar a Castro de considerarse «un superhombre».

Por otra parte, el señor Lojendio parece que concedió especial importancia a la lectura de una carta por Fidel Castro en la que, según éste, un pariente del ex-jefe de las fuerzas aéreas, Díaz Lanz, acusaba a las Embajadas norteamericana y española y decía que había una imprenta, armas y dinamita, en una iglesia de Cuba.

Después de referirse a esta carta, uno de los periodistas que interrogaban a Fidel Castro, le pidió que comentase la reciente visita de varios sacerdotes al embajador de España.

EL INCIDENTE

El embajador español había estado escuchando el programa de televisión en su casa, pero se indignó por los comentarios de Fidel Castro. Marchó inmediatamente a la emisora de televisión, e irrumpió en el estudio para pedir que se le permitiese contestar a las acusaciones. El señor Lojendio dijo al director del programa, Alfredo Muñoz Pascual, que había sido «injuriado» por las manifestaciones de Fidel Castro. Subió a la plataforma donde se encontraba el jefe del Gobierno y pidió que se le dejara contestar ante el micrófono. Castro, claramente enojado, preguntó al señor Lojendio, con voz contenida, si tenía «permiso del Jefe del Gobierno para hablar». El embajador respondió que no había pedido permiso porque había sido ofendido. Mientras tanto, policías, guardaespaldas de Castro, periodistas y funcionarios de la televisión, rodearon al embajador español.

D. JUAN PABLO M. DE LOJENDIO, *Embajador de España en La Habana*

Las personas que se encontraban en el estudio prorrumpieron en gritos. El incidente dió comienzo a las 12,38 de la noche, 6,38 de la madrugada (hora española). La emisión de televisión fué interrumpida, pero las palabras y voces continuaron siendo escuchados, reanudándose la emisión siete minutos más tarde.

El señor Lojendio se retiró del estudio, acompañado por el comandante Juan Almeida y otros oficiales del Ejército cubano. Fidel Castro pidió que el embajador abandone el país en un plazo de 24 horas y la orden fué inmediatamente transmitida por el presidente Dorticos, con las siguientes palabras: «Enfrentado con este extraño caso, nuestra dignidad nacional y nuestro sentimiento patriótico no permite otra decisión que la anunciada por el jefe del Gobierno. Esta es, desde luego, la decisión oficial de nuestro Gobierno».

Fidel Castro anunció a continuación que había cablegrafiado al embajador cubano en Madrid para que regrese a La Habana inmediatamente.

Castro dijo también que siempre que se había encontrado con el embajador español en las recepciones diplomáticas, había saludado al señor Lojendio con la misma cortesía que había mostrado a todos los demás enviados diplomáticos extranjeros.

El jefe del Gobierno acusó al embajador español de abusar de su situación como diplomático.

El director del programa de televisión leyó un mensaje del grupo militar de Escambray en el que se pide que el Sr. Lojendio sea declarado persona "no grata". Similares protestas llegaron también firmadas por el secretario general de la Confederación cubana de Trabajo, David Salvador y por otros dirigentes cubanos.—Efe.

EL EMBAJADOR DE ESTADOS UNIDOS, VISITA AL DE ESPAÑA

La Habana, 21. — El embajador de los Estados Unidos en Cuba, Philip Bonsal, ha visitado al de España, Marqués de Vellisca, probablemente con motivo de la partida de éste del país. No se ha hecho comentario alguno a la visita en la Embajada norteamericana, pero se hace resaltar que los dos diplomáticos han coincidido en varios de sus destinos y son antiguos amigos. Las residencias de uno y otro embajador, en un suburbio habanero, están poco distantes.—Efe.

DECLARACION DEL EMBAJADOR ESPAÑOL

La Habana, 21.—El embajador español en La Habana, señor Lojendio, ha hecho una declaración en la que se dice:

"Esta noche estaba escuchando en la televisión las declaraciones del jefe del Gobierno y oí con auténtica sorpresa algunas manifestaciones calumniosas que me afectaban.

«Inmediatamente, me dirigí a los estudios de la emisora de televisión "Telemundo", acompañado por un consejero de Prensa con el único propósito de pedir al locutor del programa que me autorizase para rechazar, ante el pueblo de Cuba, las calumnias de que había sido objeto por parte del jefe del Gobierno.

"El comandante Fidel Castro se opuso violentamente a mi petición del derecho de réplica y su actitud fué apoyada por otros oficiales y algunas personas reunidas en el estudio.

"No obstante, éstos no podrán impedir que el pueblo de Cuba conozca mi protesta contra las calumnias. Esto es lo único que diré por el momento».—Efe.

PALABRAS DE CASTRO

La Habana, 21. — En su entrevista-discurso de anoche, el jefe del Gobierno cubano, Fidel Castro, aseguró que las plantaciones azucareras cubanas están siendo bombardeadas y que existen amenazas en el sentido de que serán reducidas las cuotas de importación de azúcar cubana en Estados Unidos. Castro se quejó también de los «ataques» contra Cuba del vicepresidente Richard Nixon, senadores norteamericanos y notas del Departamento de Estado, y habló de «una campaña de hostilidad» dirigida contra Cuba por parte de Estados Unidos.

Después de asegurar que nuevos ataques con bombas incendiarias por parte de un misterioso avión se llevaron a cabo ayer en plantaciones cañeras de Las Villas, Castro añadió: «Creo que elevaremos una protesta ante la Organización de Estados Americanos o ante las Naciones Unidas, a su debido tiempo».—Efe.

Doña Carmen Polo de Franco visita EL ESCORIAL

San Lorenzo de El Escorial, 22.—Ha estado en este Real Sitio la esposa de Su Excelencia el Jefe del Estado, doña Carmen Polo de Franco, acompañada del segundo jefe de la Casa civil, señor Fuertes de Villavicencio.

Visitaron la «Casita de Arriba», propiedad del Patrimonio Nacional.—Cifra.

Las tormentas de nieve causan muchos muertos en EE. UU.

Chicago, 22. — El número de muertos a causa de las tormentas de nieve desencadenadas en Estados Unidos, consideradas como las peores en la historia del país, es muy elevado. En Nebraska se han registrado 12 muertos, 7 en Kansas, 6 en Tejas, 5 en Colorado, 4 en Oregón, otros 4 en Vinconsin, 3 en Misuri, 2 en Nueva York y uno en cada uno de los Estados de Illinois, Iowa, Louisiana, Maine y Michigán.

En su mayoría, las víctimas murieron en accidentes de automóvil, por congelación o ataques cardíacos sufridos a causa del intenso frío.—Efe.

El viaje de la hija del embajador

Invitada por los Sres. Guest, y al objeto de pasar unos días en Palm Beach, ha salido hacia Miami la Srta. Beatriz Lodge, hija del Embajador de los EE. UU. en España. La Srta. Lodge fué despedida en el aeropuerto por sus padres, Mr. y Mrs. John Davis Lodge; don Javier Martín Artajo, vicepresidente de Editorial Católica; Mr. Eolke S. Egestroem, director general de Guest Aerovías México; el rejoneador Angel Peralta y numerosos amigos

Se dice que Massu no volverá a su puesto en Argelia

De Gaulle preside una conferencia de jefes militares y altos funcionarios civiles

Es de temer la reacción de los ultranacionalistas de Argelia

París, 22.—En el Palacio del Elíseo y bajo la presidencia del general De Gaulle, ha dado comienzo a primera hora de la mañana la anunciada conferencia de los jefes militares y altos funcionarios civiles de Argelia con el presidente francés. El general Jacques Massu no asiste a la reunión.—Efe.

¿SERA TRASLADADO A OTRO PUESTO,

París, 22.—Mientras se celebra en el Palacio del Elíseo la reunión sobre Argelia, presidida por el general De Gaulle y a la que asisten ministros, generales y altos funcionarios, circulan insistentes rumores en el sentido de que el general Massu, prefecto civil y comandante militar de la región de Argel, será próximamente trasladado a otro puesto.

Massu, uno de los principales dirigentes del levantamiento de mayo de 1959, que llevó al general De Gaulle al poder, ha sido el centro de la actualidad en relación con Argelia, durante los últimos días, como consecuencia de sus manifestaciones a un periódico alemán, contrarias a la política argelina del presidente De Gaulle.

Estrictas medidas de seguridad han sido tomadas en el Palacio del Elíseo en relación con esta conferencia. Media hora antes de que comenzase la reunión, cinco policías confinaron a unos cincuenta periodistas y fotógrafos en la sala de Prensa. Los fotógrafos especialmente, se disputaron la única ventana desde la que podía dominarse el patio de entrada a Palacio. Finalmente, después de insistentes protestas y de la intervención de un funcionario del Elíseo, todos los periodistas y fotógrafos pudieron salir al patio para presenciar la llegada de los participantes en la conferencia.

Juntamente con el presidente De Gaulle, asisten a la reunión el jefe de Gobierno y el ministro de Asuntos Exteriores, Michel Debré y Couve de Murville, respectivamente, así como el general Maurice Challe, comandante en jefe francés en Argelia; el delegado general del Gobierno, Paul Delouvrier; los generales Olie y Gambiez, prefectos y comandantes de las regiones de Constantine y de Orán respectivamente —cargos similares al de Massu en Argel—, y otros altos jefes y funcionarios.

La prohibición al general Massu para que asistiese a la conferencia de hoy y el hecho de que se haya impedido al ex jefe de Gobierno, Bidault marchar a Argelia, juntamente con los rumores sobre una posible destitución de Massu, han provocado una fuerte reacción entre los ultranacionalistas franceses de Argelia, que se han manifestado dispuestos a tomar las armas si fuese necesario para «mantener a Argelia francesa». Antes de la reunión de esta mañana, el jefe de Gobierno, Michel Debré, conferenció privadamente con el delegado general, Paul Delouvrier, que firmó la orden prohibiendo a Bidault entrar en Argelia antes del 1 de febrero.—Efe.

MASSU NO VOLVERA A SU PUESTO DE ARGELIA

París, 22.—El general Jacques Massu no volverá a su puesto político-militar en Argelia, según afirma el periódico «Le Monde». No existe confirmación oficial de esta noticia.

PROTESTA

Argel, 22.—Los colonos derechistas han protestado a través de su organización contra la medida adoptada por el Gobierno de prohibir al ex jefe de Gobierno, Georges Bidault, visitar Argelia y ha hecho un llamamiento al pueblo argelino para que permanezca en «estado de alerta».

Hadie de la familia le Peral recibió ni n céntimo por el nvento del submarino

Un hijo del inventor, en el Hospital Provincial de Madrid

Madrid, 22. — El hijo del inventor del submarino, don Isaac Peral, se encuentra en el Hospital Provincial de Madrid, aquejado de una enfermedad nerviosa, según un reporte que hoy publica el diario «Ya».

Afirma el señor Peral que nadie de su familia ha recibido nunca un céntimo por el invento de su padre y su preocupación, como la de todos, es lo que podrá ser del archivo de recuerdos que ahora posee su hermano Antonio, ya anciano, en la calle de Goya, donde vive. Parece que Antonio Peral —que así se llama el hermano— tiene el proyecto de cederlo al Museo Romántico, pues no quiere que se fraccione entre los nietos.

Por último, don Isaac Peral informa que, al parecer, el Ministerio de Marina está realizando gestiones para trasladarle a un hospital militar, para completar su curación.—Cifra.

Retraso en la correspondencia en Argentina

Buenos Aires, 22. — Miles de tarjetas de felicitación de Pascuas y Año Nuevo han llegado hoy a sus destinos en Argentina, al reanudar el trabajo los empleados de Correos del país, en huelga desde hace más de un mes.

En círculos allegados a la oficina de Correos, se calcula que se tardarán diez días más para hacer entrega de unos cien millones de cartas y paquetes almacenados en Correos.—Efe.

El señor Lojendio se despide de sus amistades del Cuerpo Diplomático en La Habana

Su esposa permanecerá en la capital cubana una semana más

La Habana, 22.—El embajador de España en Cuba, señor Lojendio, está preparando su salida del país a bordo de un avión de las líneas españolas «Iberia» hacia cualquier nación desde donde pueda proseguir viaje a Madrid, ya que la Compañía española no tiene vuelo directo con la capital española en este día.

La esposa del diplomático español permanecerá en La Habana una semana más a fin de arreglar el embarque de los objetos propiedad del embajador.

El señor Lojendio dedicó la mañana a despedirse de sus amistades del Cuerpo Diplomático, entre ellos el embajador de los Estados Unidos, señor Bonsal, Nuncio Apostólico, y embajadores de Chile, Argentina y Brasil.—Efe.

«AL CAOS Y A LA ANARQUIA»

Nueva York, 22.—El periodista cubano, Jorge Zayas, ha declarado que las tácticas comunistas han conducido al país «al caos y a la anarquía».

«Internacionalmente —continuó diciendo— Cuba sigue una política agradable para aquellos países de detrás del telón de acero. Y, en el interior, se adhiere estrictamente a la política seguida por Lenin durante la revolución rusa». Las condiciones de inspiración comunista que reinan en Cuba «hacen que la situación de los periodistas independientes sea extremadamente peligrosa».

Zayas, director del periódico de La Habana «Avance», salió de Cuba después de negarse a calificar de «falsas» las informaciones desfavorables al régimen de Fidel Castro.

Añadió Zayas que el Colegio de Periodistas de La Habana «está dirigido por comunistas así como el Sindicato de los Trabajadores de Prensa.—Efe.

La gripe se extiende en Italia

Doce mil personas atacadas en Venecia

Roma, 21. — La gripe continúa extendiéndose por Italia, obligando a millares de personas a guardar cama y a avisar a los médicos.

En Venecia, se calculan en 12.000 las personas afectadas por la epidemia y en Trieste se encuentran enfermas muchas personas cuyo número se calcula en un 15 por 100 de la población total. Nápoles y sus zonas cercanas han sido también afectadas por la epidemia, pero, de momento, Roma no parece que haya sido afectada con una gran virulencia.—Efe.

CATASTROFE EN AFRICA DEL SUR

Quinientos seis mineros han quedado sepultados

Son escasas las esperanzas de salvación

Elcomfontein (Africa del Sur), 22.—Quinientos seis mineros han quedado sepultados bajo tierra en la mina de Clydes, después de haberse registrado una explosión en uno de los ventiladores eléctricos, según se ha podido confirmar.

La mina, situada en Sasolburgo, en la región norte del Estado libre de Orange, se halla ahora totalmente cerrada por piedras y rocas y apenas puede entrar aire, lo que agrava la situación, ya difícil a causa del grisú. Numerosos obreros tratan de abrir agujeros para que pueda entrar aire.

El número de mineros blancos sepultados es de seis y el resto son africanos. Las víctimas se hallan a doscientos metros bajo la superficie.—Efe.

EECASAS ESPERANZAS DE QUE PUEDAN SER SALVADOS

Cocalbrook (Africa del Sur), 22. — Funcionarios de la mina de carbón de Clydesdale, han dicho que hay muy escasas esperanzas de que puedan ser salvados los 506 mineros que han quedado sepultados en dicha mina, a 200 metros de profundidad, como consecuencia de una explosión.

Los equipos de rescate que descendieron a la mina en un intento de llegar hasta donde se encuentran los mineros sepultados, tuvieron que retirarse rápidamente ante la existencia de una fuerte concentración de gas metano.

El desastre de Clydesdale es el más grave ocurrido en la larga historia de la minería surafricana. La galería en la cual se encuentran sepultados los mineros tiene 3 kilómetros de longitud, pero no se sabe a qué parte de la galería habrá afectado el desprendimiento de tierras y rocas. Los ventiladores que inyectan aire en el interior han vuelto a ser puestos en funcionamiento, pero los funcionarios de la mina temen que sea demasiado tarde para salvar la vida de los 506 hombres.

Otro derrumbamiento sepultó ayer a 200 mineros, pero todos ellos fueron salvados tras cuatro horas de intenso trabajo. Los mismos equipos que consiguieron su salvación, se ofrecieron voluntariamente para tratar de ayudar a los otros afectados por la catástrofe de hoy, pero nada ha podido hacerse.

Miles de esposas, hijos y otros parientes y amigos de los mineros sepultados —todos ellos africanos, excepto seis—, se encuentran junto a la mina con el deseo de saber lo antes posible si queda alguna esperanza de salvarles.—Efe.

Colaboradores de DIARIO - DIA

Un americano en la Alhambra

Por Leopoldo Rodríguez Alcalde

No hace muchos días se celebraba el centenario de la muerte de Wáshington Irving, con quien España contrajo hace más de un siglo deuda de gratitud. Uno de los primeros turistas que la joven América enviara a la vieja Europa, había de comprender y de gustar como nadie el aroma, casi moribundo, corroído y mancillado por una muchedumbre que le convertía, sacrílegamente, en patio de vecindad con luces de sainete y voces de taberna. Wáshington Irving arribaba a España, como tantos otros, en busca del calor romántico, que bien poco nos favoreció, pero seguramente mejor dispuesto que quienes, tras abandonar nuestra Patria, escribían toda clase de estupideces, de mentiras y de interpretaciones escandalosamente miopes (la raza, por desdicha, no se ha agostado todavía...). Los bien intencionados, como Dumas o Gautier, se perdían en los cromos de un pintoresquismo delirante. Pocos, como Irving, supieron captar la poesía.

Venía de aquella América, también harto desconocida y harto desperdiciada, que a lo largo del siglo encendería las precursoras luces de Edgar Poe, de Emil Dickinson, de Hawtrone, de Withman, de Melville. Wáshington Irving, en la balanza de dos culturas, templaba el lirismo europeo con la cristalina moderación anglosajona: y por eso pudo ver de un golpe, al cruzar las puertas de la arruinada Alhambra, la plena resurrección de un hechizo a punto de desaparecer, la inspiración de donde brotarían esas «Mil y una Noches» españolas que se titulan «Cuentos de la Alhambra». Años después, llegarían al infinto el verso y la prosa derramados en torno al encanto imperecedero y absorbente del alcázar moro; pero, a pesar de muchos gloriosos cantores, es posible que nadie expresase con más sutil delicadeza el espíritu del palacio que Wáshington Irving. Porque el escritor norteamericano no se limitó a glosar la fantasía oriental, y junto a las historias, dignas de algún prodigioso narrador del desierto, del Peregrino de Amor o de la princesa eternamente cautiva, no falta el eco de copla andaluza de la leyenda de la rosa de la Alhambra, o la zumba casi gitana de las historietas del alcaide o del regidor. Media luna de Oriente y sol ibérico se fundieron así en los cuentos de Wáshington Irving, el que por primera vez entregó al ensueño apasionado de Europa el rumor de la fuente de los Leones, o la melancolía de la Torre de la Cautiva, contando a todos que la entraña más viva del Oriente romántico se encontraba en España.

Exclusivo para EL DIARIO PALENTINO-DIA DE PALENCIA
(Prohibida la reproducción)

LA BIBLIA MAS PEQUEÑA DEL MUNDO

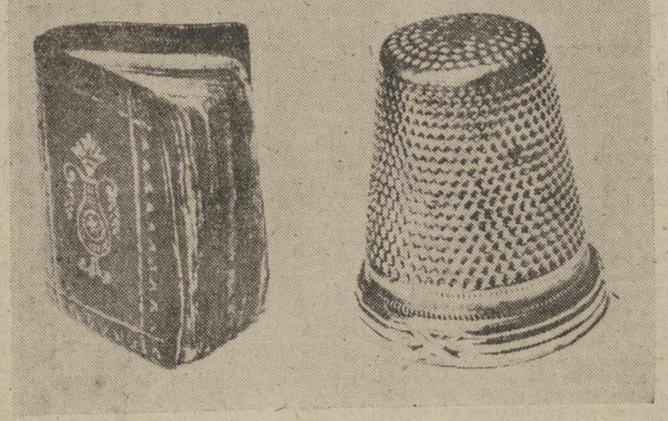

Zurich.—El tamaño de esta Biblia, considerada como la más pequeña del mundo, es de 14 por 20 milímetros y tiene cien páginas, algunas de las cuales han sido ilustradas con grabados. Es propiedad de la señora Hochstetter. A la derecha, un dedal corriente como punto de comparación

M.C.D.2022

PALENCIA AL DIA

DESMONTES

De vez en cuando la ciudad se ve con las vísceras de su subsuelo al aire, como si hubiera sido sacudida por un pequeño seismo, que, unas veces, tiene su epicentro en el Municipio; otras, en Obras Públicas, y, otras, como hoy, en la Compañía Telefónica, y se ramifica por el pavimento de las vías o carreteras urbanas.

Las ciudades y sus vías de acceso, forzadas por su crecimiento o por el incremento de tránsito, circulación o comunicación, se ven forzadas a modificar sus estructuras, echando abajo, en ocasiones, dédalos callejeros demasiados angostos; ampliando calles y avenidas; o endureciendo pavimentos, que, como débiles espinazos, se doblarían con el peso del tonelaje en aumento que sobre ellos gravita, si no se les calcificara convenientemente con inyecciones de hormigón, asfalto y adoquín.

Precisas y oportunas vienen siendo estas obras de ensanche, robustecimiento, seguridad o mejora. Por estimar esta necesidad, el ciudadano de Palencia, como el de Madrid—¿quién no recuerda la formidable transformación del piso de su Gran Vía, recientemente llevada a cabo; o, ahora, el de sus bulevares?—y el de cualquier lugar del mundo, se resignan a contemplar estas obras y a aguantar sus inevitables molestias. El conformismo lógico y racional —sería tonto y sumamente egoísta desear la pequeñez o debilidad de la urbe, por mor a no soportar algunas incomodidades temporales— se establece en virtud de ese razonamiento que pudiera fijarse con arreglo a este principio: «Andar un poco incómodos hoy, para estar mejor mañana».

Así es la cosa, y así debe admitirse.

Hoy, este seismo incruento ha venido de manos de los de la telefónica. Es necesario ampliar servicios, establecer nuevas líneas, satisfacer demandas de nuevos abonados, mejorar el tendido, y aquí tenemos a su brigada de obreros partiéndonos por gala en dos la calle Mayor; echando sobre la piel lustrosa del asfalto la ictericia presencia de las tripas del subsuelo, y trabajando a todo meter, para que las obras se aceleren y pueda restablecerse en su totalidad la circulación por esta principal vía, que hoy está semivedada para el tránsito rodado, ya que sólo permanece útil la mitad de la calzada, al final del tramo.

Obras necesarias, desmontes imprescindibles, que van parcheando la ciudad o metiéndola —como las célebres glándulas del doctor Voronoff— las nuevas energías que la remozan y la hacen más vigorosa y más fuerte.

Y ya que estamos metidos en vías de tránsito, queremos recoger una información de Obras Públicas, en torno a la circulación por las carreteras provinciales.

Resulta que el tiempo ha suavizado. De las precipitaciones niveas, y temperaturas bajo cero de estos últimos días, hemos pasado a una calma transitoria y a una elevación de temperatura, que, junto con las labores de limpieza que se realizan, van haciendo desaparecer el obstáculo de las nieves y permitiendo la circulación por algunas vías. Y, así, se indica que la carretera de Palencia a Santander ha quedado expedita; así como la de Reinosa a Santander, al quedar abierto el puerto de Pozazal; la de Palencia a Riaño, está asimismo libre hasta el límite con León, y las restantes de Cervera con Palencia y Cervera con Guardo, Aguilar y Herrera, abiertas para este tráfico rodado. Las demás, persistiendo los trabajos, y si el tiempo sigue acompañando, tal vez consigan esta misma halagüeña situación.

VIDA RELIGIOSA

CONSEJO DIOCESANO DE MUJERES DE ACCION CATOLICA

RETIRO ESPIRITUAL

Mañana sábado, tendremos nuestro día de retiro mensual. Será dirigido por nuestro Consiliario M. I. señor don Manuel García, en la Capilla de Nazaret, y dará comienzo a las siete en punto de la tarde.

A este retiro pueden asistir todas las señoras de la capital.

CONGREGACION MARIANA DE HIJAS DE MARIA

Retiro y función mensual

El próximo domingo 24, celebrará esta Congregación la función mensual, con Misa de Comunión a las nueve en San Francisco, y por la tarde a las cinco, Retiro Espiritual en la misma iglesia.

Ejercicios Espirituales

Esta misma Congregación ha organizado una tanda de Ejercicios Espirituales en plan de internado para las Hijas de María y jóvenes de Palencia y provincia.

Tendrá lugar en Nazaret los días 7 al 12 de marzo próximo, y será dirigida por el R. P. Elías Reyero, S. J.

Para inscripciones, Casa de Ejercicios «Nazaret» y Congregantes de la Junta.

DIARIO DE AVISOS

FARMACIAS DE GUARDIA. — Durante la semana están de guardia las siguientes:

ZONA NORTE: La de don Mariano Atienza Acitores (Mayor, número 45).

ZONA SUR: La de don Sabiniano Durántez Velasco (Burgos, 4).

Independientemente de estas dos farmacias, permanecerá de guardia durante toda la semana la de don Anastasio Arenal (Paseo del Otero).

REGISTRO CIVIL

NACIMIENTOS. — Fernando Javier Arreal Varga, de Hermenegildo y Baltasara, Bocaplaza, 2; José Luis Alonso Antolín, de Vicente y Carmen, Francisco Franco, 206-13.

DEFUNCIONES. — Fermín Martínez Díez, de 76 años, casado, Estrada, 13; Marcos Sahagún Delgado, de 83 años, viudo, Hospital Provincial; Cipriano García Sánchez, de 49 años, casado, José Villagrá, 27.

CUPON PRO CIEGOS

Lista del número premiado del Cupón Pro Ciegos, correspondiente al sorteo celebrado el día 21 de enero de 1960.

Premiado con 250 pesetas, número 480. Premiados con 25 pesetas, todos los terminados en 80.

Palencia se dispone a tributar el tradicional homenaje de fervor a "La Morenilla"

El próximo lunes dará comienzo el solemne novenario a la Santísima Patrona de la ciudad

Palencia se dispone a rendir el anual homenaje de veneración y fervor a su Santísima Patrona, Nuestra Señora de la Calle.

El próximo lunes, día 25, dará comienzo, en la iglesia-santuario de «La Morenilla», el solemne novenario a la Patrona de la ciudad de Palencia, cultos que culminarán con la celebración de la fiesta principal el día 2 de febrero, Purificación de la Santísima Virgen.

Los cultos ordinarios que figuran en el programa de este solemne novenario son los siguientes: Por la mañana, a las ocho y media, Misa de Comunión, con ejercicio de la novena y meditación; a las once, Misa de la novena, con rezo de la misma y Santo Rosario. Por la tarde, a las siete y media, exposición del Santísimo Sacramento, estación, Santo Rosario, novena y sermón; bendición y Salve.

La sagrada cátedra será ocupada durante todo el novenario por el Reverendo Padre Jesús Moneo, S. I., de la residencia de PP. Jesuítas de Bilbao.

El día 2, fiesta de Nuestra Señora de la Calle, a las ocho y media de la mañana se celebrará Misa de Comunión general. A las diez y media solemne bendición litúrgica de candelas, y Misa Pontifical que celebrará el Excmo. y Rvdmo. Sr. Obispo de la Diócesis, doctor don José Souto Vizoso.

Al final de la Misa, S. E. Reverendísima dará la Bendición papal.

Por la tarde, a las siete y media, últimos actos del novenario, oficiando de pontifical en la Bendición, el Excmo. y Rvdmo. Prelado palentino.

El coro estará a cargo, durante todo el novenario, de un grupo de seminaristas, siendo la Schola Cantorum del Seminario, íntegramente, la que actúe en la Misa Pontifical del día 2 de febrero.

Como todos los años, con tal motivo, en la sacristía de la iglesia de La Compañía, se reciben las donaciones de claveles color rosa, con los que el pueblo palentino trata de homenajear a su Reina y Patrona. Pueden ser enviados los claveles, que están destinados a ornar el altar mayor y camarín de «La Morenilla», o bien los donativos en metálico que se estime procedentes, con el ruego de que tal cantidad sea invertida en claveles color rosa.

¡SIRVIENTA! Aunque prestes tus servicios en la aldea más remota de nuestra provincia, esto no te exime de la obligación que tienes, de afiliarte al Montepío Nacional del Servicio Doméstico. Escribe pidiendo informes a la Delegación Provincial de Sección Femenina (M. Pelayo, 25).

Traslados fúnebres

CRESPO

Furgones de completa garantía
Teléfonos: De día —— 1753
De noche —— 2804
Mecorro de Bengoa, número 6
PALENCIA

RINCON DE CARITAS

Nueva etapa hacia una intensa acción social

Primera lista de socios protectores en favor del Comedor - Albergue

«Cáritas Diocesana Palentina», con su desarrollo en los años que lleva trabajando, se había planteado a sí misma un propósito: ampliar sus actividades hacia una acción social que consideraba necesaria y urgente.

No vamos a descubrir aquí la función benéfica de la caridad, porque nos llevaría muy lejos. Palencia entera ha podido comprobar —y en justicia elogiar— la dura tarea, la constante labor llevada a efecto en el terreno asistencial por Cáritas Palentina desde que se constituyera. Se han mitigado muchos dolores, se han suplido muchas necesidades, se ha hecho mucho bien moral y material a tantos y tantos que han recibido y siguen recibiendo la protección de Cáritas. Su ingente labor en este aspecto quedó ya plasmada en las Memorias anuales de la Institución.

Pero «Cáritas Palentina» aspiraba a más. Desde el primer día en que actuó, se propuso ampliar sus actividades hacia un campo social. En fin de cuentas, no se hacía sino seguir los consejos y las directrices recomendadas a cada paso por la Jerarquía Eclesiástica. No olvidemos que ha sido la Iglesia la que ha caminado siempre a la vanguardia en el campo de lo social.

Maravillosamente nos expuso estas ideas el doctor Duocastella en su magnífico discurso en el día inaugural del «Comedor-Albergue Jesús Obrero». La función benéfica, nos decía, es inagotable. Pero una pura acción benéfica es incompleta. Y poco humana como sistema. Por otra parte la evolución actual sicológica del mundo y de nuestro propio país, exigen poner la atención en los servicios sociales. Lo que el hombre aprecia —añadía el ilustre orador— no es tanto el volumen de lo que se da, como la «manera» de darlo. Importa más el «cómo» se da que el «cuánto» se da. Por eso debe inclinarse nuestra acción, en cuanto es posible, hacia la vivificación del organismo social por dentro. Es decir, sustituyendo el valor «dádiva» (alimentos, ropas, medicinas, etc), por el esfuerzo personal de los propios asistidos.

De ahí nació en Cáritas Diocesana Palentina el propósito firme de crear el Comedor-Albergue «Jesús Obrero» y Centro de Estudios Sociales CESA. Se buscaba y se busca favorecer al económicamente débil mediante un esfuerzo del propio beneficiado. Surgirá así, de manera espontánea y natural, el amor a la Obra de los que con ella se protegen. Recibe una ayuda, pero él mismo, con su modesta aportación, coparticipa con los rectores de la misma en su subsistencia. O lo que es lo mismo, dicho en otras palabras: el obrero que utiliza los servicios de una comida, de una cena, de una pernoctación del Comedor-Albergue, se sentirá como un sostenedor de esa misma Institución, puesto que a sus gastos contribuye, y lo tendrá como propio, como algo que hay que defender, como algo que a la vez que le permite una mejoría en su desarrollo económico, precisa de una colaboración que de otra forma no tendría. Ama a la Obra, porque la considera como «algo suyo». Labor social, en suma. Es el primer paso firme para acercarnos a quien ha de menester de nuestra ayuda colaborando de esta manera a su bienestar.

Acaso otro día sigamos con este tema porque vale la pena. Por hoy, basta.

Y HE AQUI COMO EMPIEZA A PROTEGERSE A LA OBRA

Mas he ahí ya, la Obra. He ahí, tangible, una Institución que tiende a lo social. ¿No se abogaba por muchos hacia esta meta? Ya está aquí, amigo lector. Ahora sólo falta que, como ya hemos escrito en otras ocasiones, calemos todos en la transcendencia de la Obra y colaboremos a su sostenimiento. Será una magnífica manera de hacer labor social.

«Cáritas Diocesana Palentina» ha enviado a empresas, industrias, comercio, particulares, a todos, una circular y un consejo. La primera, dándoles cuenta, llamándoles la atención de haberse puesto en pleno funcionamiento esta gran institución benéfico-social. El consejo, es el de que todos entreguen su óbolo, pequeño o grande, porque al fin y a la postre, a todos ha de beneficiar. Espera, pues, su ayuda. Porque si lo que se da al obrero que allí va, vale tres, cuatro, cinco veces la cantidad que aquél aporta, es natural que el resto salga de los que, sintiéndose cristianos y conscientes de sus deberes, pueden suplir lo que falta. Es labor social que ha de dejarse sentir muy beneficiosamente en nuestra capital.

Y he aquí, a continuación, la primera lista de inscritos como favorecedores del Comedor-Albergue, que ha llegado en este día a las Oficinas de «Cáritas Diocesana Palentina».

SOCIOS Y PROTECTORES DEL «COMEDOR ALBERGUE»

Srta. July Manrique Aparicio, se inscribe con	25 ptas.	anual
Olmedo y Cct., S. L., como socio protector	50	mensual
Ortega y Ortiz de Zárate, íd. íd.	300	semestral
D. José Alonso de Ojeda, íd. íd.	1.000	anual
Sanatorio Siquiátrico San Juan de Dios, íd. íd.	1.200	anual
La Piña de Campos Industrial, íd. íd.	1.000	anual
Hijo de Ramón Herrero Romo, íd. íd.	250	anual
D. Félix Pollos Pérez, íd. íd.	100	mensual
D. Rafael Herrero Martínez de Azcoitia, íd. íd.	500	anual
D. Pablo Guaza Pastor, de Alar del Rey, íd. íd.	100	mensual
Doña Rosa Losada Vázquez, íd. íd.	125	anual
Ayuntamiento de Carrión de los Condes, íd. íd.	100	anual
D. Jesús Puertas Trejo, íd. íd.	600	anual
Cristalerías Rodríguez, íd. íd.	10	mensual
D. Julián González Royuela, íd. íd.	500	(donativo)
Anónimo	5	(donativo)
Anónimo	15	(donativo)
Anónimo	100	(donativo)
Anónimo	20	(donativo)
D. Francisco Miguel de la Vega, Torquemada	280	(donativo)

Las inscripciones se reciben en Cáritas Diocesana, Plaza Carmelitas, o llamando al teléfono 2454.

DIRECCION GENERAL DE CARRETERAS Y CAMINOS VECINALES

Situación de los puertos y carreteras de esta provincia a causa de la nieve

JEFATURA DE OBRAS PUBLICAS DE PALENCIA

La carretera de Palencia a Santander, como anticipábamos en nuestra información de ayer, ha quedado libre para transitar por ella, habiéndose restablecido la circulación con Reinosa y Santander al quedar abierto el puerto de Pozazal.

En la carretera de Cervera a Potes continúan los trabajos de apertura, y hoy se llegará al pueblo de Camasobres (kilómetro 378), quedando aún cinco kilómetros para dominar el alto del puerto de Piedrasluengas (kilómetro 383), que por encontrarse la nieve helada y en grandes espesores, dificulta el trabajo de las máquinas, por lo que continúa cerrado.

La carretera de Palencia a Riaño se encuentra libre hasta el límite con León. Es de esperar que en breve, la provincia limítrofe enlace con ésta de Palencia.

Las restantes carreteras que comunican Cervera con Palencia y Cervera con Guardo, Aguilar y Herrera, están libres y se puede circular sin cadenas, pero con precaución en los tramos donde existieron neveros.

La carretera de montaña que enlaza Cervera con Velilla, por los pantanos, continúa cerrada entre Cervera y Velilla del Río Carrión.

Palencia, 22 de enero de 1960.

El Ingeniero Jefe, **Rodolfo Pérez de Guzmán.**

¡Audiencia pública!

Juicio por un delito de lesiones

El Ministerio Fiscal acusa al procesado Valentín Gonzalo Gonzalo, de la comisión de un delito de lesiones por cuanto en la mañana del 25 de agosto pasado y con ocasión de una disputa surgida entre Alejandra Herrero Terán y el procesado, la primera se dirigió a su marido Anastasio Terán Martínez, que trillaba en una era próxima en el pueblo de Lagunilla de la Vega y le contó lo sucedido. Enterado de ello Anastasio, profirió asimismo insultos contra Valentín, dirigiéndose hacia éste, quien cogiendo dos piedras del camino las arrojó sobre Anastasio, no alcanzándole la primera, pero sí la segunda y causándole con ella una lesión en la cabeza, de la que curó a los 19 días.

Interrogado el procesado manifiesta que fué Alejandra Herrero quien le insultó y rápidamente fué a contárselo a su esposo, quien en actitud agresiva se dirigió al declarante. Al ver que se le acercaba, le avisó de que no lo hiciera y como Anastasio persistiera en su avance, por miedo a ser golpeado, le lanzó una primera piedra de aviso para que se detuviera y al no ser atendido, una segunda que le acertó en la cabeza.

Depone a continuación el testigo Epifanio Herrero Terán, que fué quien cursó al parte de denuncia y después de asegurar que no vió nada de lo sucedido, afirma que estuvo trabajando para el lesionado diez días y percibiendo por ello 200 pesetas diarias y la manutención. Declaran seguidamente Anastasio Terán Martínez, su esposa Alejandra Herrero, Remigio Terán, Maximiano del Egido, Vicente del Egido y Mariano Maldonado, quienes en general se muestran de acuerdo con la tesis de las acusaciones, aunque incurren en diversas contradicciones, incluso con sus declaraciones anteriores.

Finalmente, los testigos de la Defensa, Pablo Mazuela Terán, Juan Sastre Herrero y Vicente Sastre Gómez, atestiguan que la esposa del lesionado insultó repetidas veces al procesado y que la actitud amenazadora del lesionado fué la causa de que el procesado le arrojara piedras para defenderse.

El Sr. Médico Forense don Dalmacio Martínez Valdivielso dictaminó que el tipo de lesiones que describe el parte inicial debe curar lógicamente antes de los 15 días y que es poco probable que la inactividad del lesionado alcanzara a un plazo superior.

El Ministerio Fiscal estimó probado un delito de lesiones, sin que concurra ninguna circunstancia atenuante y solicitó la pena de dos meses y un día de arresto mayor, costas e indemnización al perjudicado, en la suma de 4.000 pesetas.

El Letrado Acusador Privado, señor de Prado, calificó los hechos de idéntica forma y solicitó la pena de cuatro meses de arresto mayor e indemnización de 9.000 pesetas.

El Letrado señor Ballesteros, defensor del procesado, estimó que en atención al dictamen pericial, los hechos constituyen una simple falta de lesiones, en la que concurre además la eximente de legítima defensa.

RELOJES SUIZOS

Plazo y contado. Movado, Certina, Duward, Technos, Dogma, Cauny, y otras marcas a su justo precio. Pidan catálogo a COMERCIAL RELOJERA SUIZA. Apartado 66. ZAMORA

Diputación Provincial de Palencia

ANUNCIO DE SUBASTA

En el "Boletín Oficial" de esta provincia, número 7, correspondiente al 15 del actual, se ha publicado el anuncio de subasta para la adjudicación de las siguientes obras:

Reparación con riego asfáltico, en dos capas, de los kilómetros 7 al 12/200 del camino vecinal de Fuentes de Nava a Capillas, siendo el tipo de licitación a la baja de 468.114'40 pesetas y plazo de ejecución de cuatro meses.

Reparación con acopios de piedra machacada, su empleo, y riego asfáltico en dos capas de los kilómetros 0 al 3'391 de la carretera de Tariego a Hontoria, siendo el tipo de licitación a la baja de 424.331'65 pesetas y plazo de ejecución seis meses.

Los proyectos y pliegos de condiciones podrán examinarse en el Negociado de Obras Públicas de la Diputación, todos los días a las horas hábiles de oficina.

Palencia, 20 enero de 1960.

EL PRESIDENTE

Cuatro Cantones

Claveles para "La Morenilla"

Dura está la tierra en Palencia por estas fechas, en que el manotazo de la helada saluda al suelo durante la noche.

Sin embargo nunca suelen faltar claveles en Palencia, al llegar los días finales de enero.

Es una piadosa y poética tradición a la que la ciudad no suele faltar.

Bien sabe ésto el camarín de «La Morenilla», que es el lugar, con el resto del altar mayor, donde los claveles color rosa vienen a descansar durante nueve días.

Los palentinos —casi concretamente el sexo bello, las palentinas— se inventaron un día este tipo de homenaje a la Señora y Reina de Palencia.

Hubo como un grito interno que dijo: —Claveles para la Morenilla!

Y este grito interno, que se transformó en petición cordial, fué escuchado y abiertamente atendido por un buen número de fieles de la Santísima Patrona de Palencia.

Desde entonces, todos los años por estas fechas, no faltan los claveles rosa en la Sacristía de La Compañía.

Después, los claveles irán a situarse en el altar mayor, en el camarín de la Señora, y Santa María de la Calle comenzará a recibir, entre luces y claveles, el homenaje fervoroso de Palencia entera.

Ha llegado, pues, la hora de llevar los claveles hasta La Compañía. Para la inmensa mayoría de palentinos no es necesario recordarlo..., otros hay, sin embargo, que agradecerán este aldabonazo amistoso que a través de nuestras columnas damos a su memoria.

Nosotros tenemos la esperanza de que también este año La Morenilla tendrá muchos, magníficos claveles. No importa que sea enero y que el suelo esté duro.

Individualismo

Mucho se ha escrito sobre el individualismo del labrador de Tierra de Campos. Su postura ante el diario problema de su contorno campesino ha sido jugoso tema incluso para ensayos filosóficos.

El individualismo constituye una de las barricadas que se oponen al avance del progreso en esta región. Será preciso, pues, hacerle saltar en mil pedazos.

Para ello no bastan los consejos. Ni tampoco las especulaciones más o menos técnicas. La vida es dura y áspera en los «campos góticos» y exige exactitud en el lenguaje. Las obras concretas serán siempre el más contundente razonamiento que oponerse pueda a ese individualismo.

El plan de transformación de Tierra de Campos es una empresa de unidad. Unidad de los hombres que sobre ella se afanan, para que también haya unión entre las tierras. Sin esa imprescindible unidad el éxito del plan propugnado será difícil. Al menos, las soluciones no obtendrán todo el alcance que de otra forma podría conseguirse.

Para que la explotación de la tierra se haga rentable, es preciso dar paso a las máquinas. La mecanización es premisa fundamental en la rentabilidad del campo.

Pero las máquinas tienen precios prohibitivos. Por otra parte, la economía del labrador de esta región no es ni saneada ni boyante. Predomina el campesino medio, profesionalmente ejemplar, pero de limitadas posibilidades económicas. Es necesaria, pues, la unión, el cooperativismo, como única forma para conseguir la adquisición de esas imprescindibles máquinas.

Y unidad también para abordar otros problemas. Los regadíos defendidos en el plan del Consejo Económico Sindical de Palencia plantearán, al margen de cuestiones específicamente técnicas, otros asuntos humanos y sociales, cuya solución dependerá en gran parte de la postura que ante ellos adopten los campesinos. Unidad para desbrozar caminos que los técnicos hayan de recorrer en sus estudios y gestiones. Unidad para que Tierra de Campos no pierda su característica de región en el dédalo de los individualismos y de los intereses de sus 225 pueblos.

No es lícito sacrificar ni un ápice de la amplitud del plan ante particularísimas interpretaciones.

Dos galardones

Las muchachas de Sección Femenina de F. E. T. saben hacer bien las cosas. Calladamente, desde luego, porque no va con ellas ni el ruido, ni el oropel.

Y es que cuando en el trabajo se pone ilusión, entrega vocacional y capacidad, el camino se torna más fácil.

Las muchachas palentinas de S. F. saben hacer bien las cosas. En la solemnidad de su último Consejo, celebrado en el Valle de los Caídos, ha sido reconocida oficialmente la eficacia de sus tareas, otorgándoseles dos preciados galardones. Nada menos que dos premios nacionales, ganados en limpia competencia con el resto de las provincias españolas.

Uno de ellos responde a la ingente labor desarrollada de cara a la capacitación de mandos nacionales y provinciales, y el segundo, a la acertada campaña llevada a cabo en busca del embellecimiento y ornato de los pueblos palentinos.

Oportunas tareas ambas. Porque si elogiable es no ceder en el ritmo de la diaria entrega, oportuno y aconsejable resulta tender la vista hacia adelante e ir formando y capacitando a las nuevas generaciones para que puedan incorporarse a ese trabajo diario con brios y empuje nuevos.

Y «volver al revés» a los pueblos. Cambiarles ese ceño un tanto adusto, que tanto ha disgustado últimamente a cierto escritor, en crisis de vanidad y de palentinismo.

Endomingar a los pueblos, prendiendo en sus callados balcones y ventanas la gracia de las flores, que aquí son como un milagro. Cambiar la decoración terrosa y deprimente de los adobes pueblerinos, dando paso a lo que bien pudiéramos llamar «feria de la cal».

Y esto y muchas cosas más, que son el programa del quehacer diario de Sección Femenina entre nosotros.

Palencia, pues, se asocia a la alegría de estas muchachas que han logrado para nuestra ciudad laureles tan preciados. Dos galardones como el mejor exponente de la tarea incansable, con que a lo largo de 1959 han conmemorado el XXV aniversario de esta ejemplar Organización femenina.

Recuerdos viejos

HACE 50 AÑOS

NOTICIAS DEL DIA 23 DE ENERO DE 1910

EXPEDIENTES DE INUNDACIONES.—En el Gobierno Civil se han recibido los expedientes individuales de daños causados por las pasadas inundaciones de Quintanaluengos, Vañes, Barrio de San Pedro, Villoldo, Magaz, Rivas, Soto de Cerrato, Pedrosa de la Vega, Salinas de Pisuerga, Villalba de Guardo, Villabermudo y Baños de Cerrato.

La Junta Provincial de Socorros a los damnificados por las últimas inundaciones, se reunirá en pleno uno de los primeros días del mes de febrero próximo, tan pronto como se reciban todos los expedientes incoados con este motivo.

FOTOS DE LA RIADA.—El competente aficionado fotográfico local, don Luciano Suárez Valdés, ha expuesto una interesante colección de fotografías, que recogen diversos aspectos de la grave riada sufrida por nuestra capital y provincia últimamente.

Esta colección, que está gozando del interés y atención del público, está puesta a la venta.

VISITA MUSICAL.—Es muy posible que el domingo 30 del actual, visite Palencia, en una gira artística, la notable Rondalla Carrionesa, constituída por entusiastas jóvenes músicos de aquella localidad.

SUSCRIPCION PARA LOS DAMNIFICADOS.—Desde que se abrió la suscripción pública para recaudar fondos con destino a los damnificados por las últimas riadas e inundaciones, no dejan de llegar donativos.

Entre los últimos recibidos, figuran los entregados por los siguientes señores: Don Deogracias I. Casanuevas, 5 pesetas; don Sergio Aparicio, 5; don Francisco Trapiello, 5; don Eusebio Cea, 5; don Claudio Martínez de Pinillos, 5; don Julio A. Onrubia, 5; don Matías Vielva, 5; y con 5 pesetas asimismo, don Antonio Aguado, don Eugenio Santos, don José Madrid, don Anacleto Orejón, don Hipólito Avila, don Eugenio Madrigal, don Marciano Bartolomé, don Gregorio Robles y don Hipólito González, de Gijón.

CONDECORACIONES. — Entre las condecoraciones concedidas ayer por S. M., con motivo de su santo, ha obtenido la gran Cruz de Isabel la Católica, el exdiputado a Cortes por el distrito de Saldaña, señor Conde de Garay.

NOMBRAMIENTO.—Ha sido nombrado Delegado de la autoridad militar, ante la Comisión Mixta de esta capital, el teniente coronel de Caballería don Luis Torón Campuzano.

DESTINO.—El ingeniero de Montes afecto al distrito forestal de Palencia don Luis Manjarés, ha sido destinado a Burgos.

TELEGRAMAS. — El Gobernador Civil de Palencia, ha enviado un telegrama de felicitación a las fuerzas del Ejército Español que regresaron victoriosas de la campaña de Melilla.

En contestación a este telegrama de don Benito Francia, ha contestado el Ministro de la Guerra, con este otro:

«Agradezco a V. S., en nombre valeroso Ejército Español, y en el mío, la patriótica felicitación que me dirige en su telegrama de hoy motivo entrada en ésta tropas procedentes Melilla».

PARTIDO TRADICIONALISTA.—El jefe regional del partido Tradicionalista don Ildefonso Muñiz Blanco, ha aprobado las juntas provinciales legitimistas de Castilla.

La de Palencia quedará constituída de la siguiente forma:

Presidente, don Pantaleón Gómez Casado.

Vicepresidente, don Emilio Pérez Juárez.

Vocales, don Venancio Barcenilla, don Luis Gómez Casado, don Valentín Larrén y don Eduardo Junco

Secretario, don Florentín Grajal.

EL COMETA HALLEY VISTO DESDE PALENCIA.—Anoche fueron muchas las personas que observaron desde Palencia el famoso cometa Halley, que viene acercándose a la Tierra.

Halley se encuentra actualmente en la constelación de Aries y se distingue a simple vista desde ocho a diez de la noche; conociéndosele por su brillo extraordinario y por su tamaño, triple que el de una estrella de primera magnitud. En el mes de julio desaparecerá del horizonte visible, para sumirse en el abismo de lo infinito, por la constelación de Capa. El cometa pasa a una velocidad de 150.000 kilómetros por hora.

Rincón ameno

IDEALISMO

Parece que los niños no se enteran de nada y carecen de sentido práctico; pero...

—¿Qué vas a ser?—le pregunta un señor a Juanito—. ¿Oculista como tu papá?

—No. Yo quiero ser dentista.

—¡Oh! Oculista es mucho mejor; es una carrera más importante. ¿Por qué prefieres la de dentista?

—Porque todo el mundo tiene dos ojos y, en cambio, tiene fresca y dos dientes.

ADIVINANZA

Sin ser padre de Adán,
principio y fin del alma he sido
en medio del mar me hallo metido
y al fin de la tierra suena mi son.
[nido

Solución a la Adivinanza de nuestro número anterior:
DE AGUJEROS

CRUCIGRAMA

Número 155 Por MIROSPE

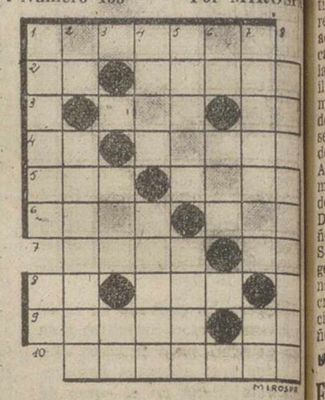

Horizontales: 1: Superiora de un convento. 2: Dios egipcio. Consejala. 3: Apreciê. Contracción. 4: Consonante repetida. Marchitar. 5: Hablé con Dios. Vestidura litúrgica israelita. 6: Mercado marroquí. Parroquia de la Provincia de La Coruña. 7: Libro de la ley de los judíos. (al revés) Nombre de letra. 8: Letra turca. Moda, costumbre. 9: Calamidad grande. Conjunción latina. 10: Instrumento musical de barro.

Verticales: 1: Prematura. Consonante repetida. 2: Símbolo del radio. Instrumento antiguo de percusión semejante a las castañuelas. 3: Ninfa del Aire y de la Tierra. (al revés) Negación. 4: Tema de un discurso. Larva. 5: Villa de la isla de Tenerife. Tostar. 6: Quinientos uno. Antiguamente: hoy. 7: Antiguamente: recién casada. Preposición. 8: Símbolo del aluminio. Nombre de dos Estados de EE. UU.

Sol. al Crucigrama número 154:

Horizontales: 1: Pamemas. 2: Ar, Logia. 3: Mar. ML. 4: Re. Molí. 5: Oca. Nula. 6: Nudo. Tan. 7: Aaza. Ra. 8: oD. Aro. 9: Cafre. Po. 10: Retales.

Verticales: 1: Padrón. Oc. 2: Ar. Ecuador. 3: Ada. Fe. 4: Alam. ozarT. 5: Morón. Area. 6: Ag. luT. 7: Similar. Pe. 8: Anacos.

El martes, concierto de piano organizado por la Sociedad Dante Alighieri

Estará a cargo de la gran pianista italiana Chiaralberta Pastorelli

Como ya hemos anunciado la Sociedá Dante Alighieri di Palencia ha organizado un concierto de piano que tendrá lugar el martes próximo día 26, en el salón de actos de la Diputación Provincial, amablemente cedido para este acto, a las ocho en punto de la noche.

Dicho concierto estará a cargo de la eximia pianista italiana Chiaralberta Pastorelli cuyos datos biográficos publicamos a continuación.

La prestigiosa artista, nacida en Milán, es de las más conocidas y jóven pianista italiana de la última generación. Empezó los estudios con su madre y luego en el Conservatorio «G. Verdi» de Milán, con Enzo Calce.

Ha ganado varios concursos internacionales y nacionales, entre ellos el premio «Viotti» de Vercelli, en 19[illegible] y en 1955, los premios «Chopin», de Roma y «B. Cristofori», de la Radio Televisión Italiana.

En 1958 gana el «Oscar» del «Trofeo Primavera», organizado por la Radio Televisión Italiana para los jóvenes intérpretes. En su carrera artística, empezada a los 14 años de edad, la Chiaralberta Pastorelli ha tuvo brillantes éxitos en Francia y en Alemania, donde ha realizado largas e importantes tournées concertísticas, en Suiza, en Malta y en muchísimas ciudades italianas, habiendo actuado también en las Radios de Colonia, Stuttgart, Hamburgo, Zurich, Lugano y con mucha frecuencia en la Radio Televisión Italiana.

Fué designada para representar a Italia en el concurso mundial para interpretar obras de Mozart, organizado por la Radio de Berlín «RIAS». La pianista Pastorelli es muy conocida como solista y con orquesta, habiendo actuado bajo la dirección de maestros afamados, como Juan José Castro, Herman Scherchen, Mario Rossi, Fulvio Vernizzi, Antoine de Bavier, Pietro Argento y otros.

La Pastorelli se presenta al público palentino como una concertista afamada y experimentada en todos los recursos del «oficio», y está dotada de una personalidad artística digna de consideración. No es solamente su limpia y airosa técnica, que seduce y halaga, sino la espontaneidad, la vitalidad y la excepcional gracia y elegancia armónica con que «interpreta» cada período musical.

M.C.D.2022

DESDE CARRION

Reciben sepultura los restos mortales de la señora madre del Excmo. y Rvdmo. Don Pedro Cantero, Obispo de Huelva

Todo el vecindario se sumó en impresionante manifestación de duelo

El pasado sábado, a las seis de la tarde llegaron a Carrión los restos mortales de la madre del Excmo. y Reverendísimo Sr. don Pedro Cantero, Obispo de Huelva, para ser inhumados en el panteón familiar. Desde que cundió la noticia de su muerte, gentes de todas las clases sociales desfilaron por la casa mortuoria, para testimoniar la general condolencia.

El domingo, día 17, a las doce de la mañana, tuvo lugar la conducción del cadáver al cementerio, siendo un impresionante desfile el que acompañó los restos mortales de doña Julia Cuadrado (q. e. p. d.) a su postrera morada.

Entre las personalidades que asistieron, contamos al Excmo. y Reverendísimo Sr. Obispo de Palencia, acompañado por el M. I. Sr. don Zacarías Gama, canónigo magistral de la S. I. Catedral de Palencia; muy ilustre señor don Francisco Bustamante, canónigo de la S. I. Catedral de Huelva, quien ostentaba la representación del Cabildo Catedralicio y del Clero Diocesano; Iltmo. Sr. don Antonio Segovia, alcalde del Ayuntamiento de Huelva, en representación del Ayuntamiento, Gobierno Civil, Diputación y ciudad de Huelva; señor delegado provincial de Auxilio Social, en representación del director general de Beneficencia y delegado nacional de Auxilio Social; señor secretario del Gobierno Civil de Palencia, en representación del Excmo. señor Gobernador Civil de esta provincia; don Francisco del Valle, bibliotecario y archivero provincial y profesor del Instituto «Jorge Manrique» de Palencia; directora general del Instituto de Misioneras Seculares, acompañada por un grupo de Misioneras; don Antonio Salvador, coronel del Cuerpo Jurídico del Aire; don Domingo Salvador, catedrático del Instituto «Jorge Manrique» de Palencia y numerosos amigos de la familia, residentes en Madrid y Palencia, entre ellos los señores Feito, Rodrigo, Perandones, Reglero, etc.

También se han recibido numerosos telegramas de condolencia de toda España, de personalidades que por sus cargos no han podido asistir, y de este modo han querido expresar su profundo dolor y unirse en espíritu a los actos de sepelio. Entre ellos, del Excmo. y Rvdmo. Sr. Nuncio de Su Santidad en España; señores ministros de Asuntos Exteriores y Justicia; señor teniente general de la Región Aérea del Estrecho; director general de Cáritas; la casi totalidad del episcopado español, quien a su vez ha concedido indulgencias en la forma acostumbrada y de infinidad de amigos esparcidos por toda España.

Por medio de estas líneas, expresamos una vez más nuestra condolencia a la familia Cantero Cuadrado, elevando nuestras oraciones por el descanso eterno del alma de doña Julia Cuadrado (q. e. p. d.).

El Corresponsal, **Daniel Fernández Ibáñez.**

DE PEÑA LABRA AL CERRATO

Satisfacción en Guardo por la promesa de la pronta terminación de la Central termoeléctrica

Comentando las actividades de la comisión del Consejo Económico Sindical

Con gran interés se ha seguido la información acerca de la actividad desarrollada por la comisión del Consejo Económico Sindical palentino, que presidida por la primera autoridad provincial e integrada por los más destacados participantes en aquella elaboración, han logrado interesar en sus tareas y propósitos a los más altos organismos de la nación.

Esta identidad con el plan de transformación del campo palentino, no será defraudada nunca ni pretendiendo elevadas metas; el elemento principal, la tierra, posee las cualidades necesarias para agradecer el esfuerzo del hombre que se propone vivificarlas aún más con un racional y ordenado sistema de riegos.

Es la inmediata aplicación de las exigencias de nuestros tiempos, cuando todos debemos cooperar con ideas y esfuerzos para conseguir producir algo más de lo que gastamos; también Palencia tiene su mar de tierra y, en su cabecera geográfica de ese mar mediante la ejecución del sistema venoso que nos preocupa; en la seguridad de que no se destinan a salpicar de oasis lo que ya es feraz campiña, es para revalorizarla, quizá para transformar su clima, para que sus alcores no sean los pararrayos de las tormentas, pues los meandros de sus acequias reclaman para su adorno la más variada floresta y, así considerando en síntesis la provechosa ejecución del plan, nace inmediatamente nuestra colaboración a la economía nacional. Si de algo sentimos orgullo los palentinos es de la sencillez de nuestros actos, de las poderosas razones de nuestras necesidades y del orden y técnica que en todo caso empleamos para exponerlas; por ello parece como si de antemano fuera conocida la preocupación de la Comisión del Consejo Económico Sindical, pocas palabras en el ruego y pocas también en la promesa de aceptación.

Igualmente que nos alegra la deferencia hacia el plan de transformación de la Tierra de Campos, han producido agradable sensación las manifestaciones del Excmo. Sr. Ministro de Industria en relación con la construcción de la Central Termoeléctrica en la zona de Guardo.

Esta vital industria que su necesidad tan bien conoce el norte palentino, ya se ha va haciendo vieja; el anteproyecto realizado por la Empresa Nacional de Electricidad no fué un ensayo ni cálculo de probabilidades, geográficamente es Guardo el centro de la cuenca minera, concurriendo las circunstancias de ser dividida por el río Carrión que posee el caudal suficiente para cubrir cuantas necesidades de refrigeración se precisen, sin que pueda existir el temor de estiajes, al ser de fácil regulación su caudal por los pantanos de Camporredondo y Compuerto.

El ferrocarril de La Robla que enlaza nuestra cuenca con la de antracitas de la provincia de León, al atravesar la zona industrial de la nueva factoría, sirve perfectamente de medio de transporte para llevar a cabo las operaciones de almacenamiento del combustible a transformar.

Cuanto se refiere a la riqueza cuantitativa y cualitativa de nuestras formaciones carboníferas, es nuestro propósito referirnos a ellas en una próxima crónica, con el ánimo solamente de intentar demostrar cómo se refleja en las capas de carbón esa peculiar estratigrafía atormentada causa del gran porcentaje de menudos que se producen, los que al no aglutinar por su escasez de materias volátiles, crean con su excedente un gran problema a las empresas explotadoras.

Aseguramos que el proyecto de construcción de la Central Térmica se está haciendo viejo, porque ya hace mucho tiempo que se veía inminente el momento de empezar; así lo interpretaron las empresas mineras que con diligencia elaboraron sus planes técnicos de labores, no sólo para aumentar la producción en los campos que ya disfrutaban, sino, preparando aquellas formaciones no tan ricas en granos, pero sí de sobrada calidad sus menudos, para ser aptos en la transformación termoeléctrica.

La concesión administrativa que hace unos meses otorgó el Ministro de Industria a favor de Iberduero a la que se asoció Electra del Viesgo, S. A., titulares de la concesión a nombre de Centrales Térmicas del Norte de España, S. A., obligaba a la nueva sociedad a construir una central térmica en Guardo. La subsiguiente compra de terrenos por la sociedad concesionaria, animó igualmente a las empresas mineras a seguir realizando sus estudiados planes de explotación, con el fin de atender las necesidades nacionales. La real consecuencia es la existencia en la zona de 70.000 toneladas de menudos, reserva que aumenta cada día y que sólo la construcción de la Central Térmica aliviará, solucionando el peligro de cierre que en otro caso pudiera afectar a algunas minas de la zona si continúan sin dar salida a sus menudos; obligando a las más potentes a abandonar sus preparaciones sobre los criaderos a ella destinados.

La gran importancia económica y social que para nosotros tiene la pronta ejecución del proyecto, ha sido más que suficiente para seguir con atención la laudable labor de la Comisión del Consejo Económico Sindical palentino, para quien no encontramos el adjetivo justo que exprese nuestro real sentimiento y en la misma medida para el también componente del mismo, nuestro entusiasta alcalde y procurador en Cortes, señor F.-Castaño.

Guardo, enero de 1960.

El Corresponsal

La Fiesta de San Antón, en Fuentes de Nava, alcanzó inusitada brillantez

El Ayuntamiento concedió premios a las "mulillas" mejor enjaezadas y a los más ingeniosos "refranes"

Las típicas mulillas engalanadas que figuraron en el desfile de la fiesta de San Antón

Desde tiempo inmemorial, viene celebrándose en esta villa, el día 17 de enero, la tradicional fiesta de San Antón.

En esta fiesta, siempre existió cierta rivalidad entre las cuadrillas de jóvenes, en su deseo de presentar al público los ganados mejor ataviados. Sin embargo, con el transcurso del tiempo y no haber innovación alguna, fué decayendo considerablemente hasta quedar reducida a dar unas vueltas rutinarias con los animales mulares por el itinerario establecido.

Cuando ya se vislumbraba su fin, el Ayuntamiento de esta villa, teniendo en cuenta que esta población es inminentemente agrícola y ganadera, que la fecha de su celebración lo es en época en que las labores no apremian, y sobre todo, queriendo conservar el fervor al Santo, prestando así obediencia a nuestros antepasados que instituyeron la fiesta, acordó establecer en dicho día un concurso de ganados, con adjudicación de premios a quienes los presentaran mejor ataviados y cantaran los mejores «refranes» sobre motivos propios de la fiesta.

Su resultado no ha podido ser más satisfactorio. La fiesta resurgió, y en la actualidad, son numerosos los pares de mulas que, conducidos por su correspondiente jinete a caballo, se presentan ataviados con la parejada completa, «Quitaipones» y «boticolas», formando un conjunto que constituye un alarde de lujo, difícilmente superable, tanto por la finura de su trabajo como por su vistosidad.

A las once de la mañana, tuvo lugar la celebración de la Santa Misa, en honor del Santo, al que cada familia hace ofrenda de una vela, para que cuide de sus animales, asistiendo el pueblo en masa.

A la salida de Misa, dió comienzo la corrida de mulillas en general, y una vez dadas las vueltas de rigor al circuito señalado, el Sacerdote bendijo los ganados, y a continuación, un tribunal designado por el Ayuntamiento, procedió a calificar a los concursantes, tanto de animales como de «refranes».

En los refranes, que de ordinario todos comienzan cantando alabanzas al Santo e implorándoles protejan sus ganados, discurren después en tonos jocosos, generalmente alusivos a chicas o temas de actualidad local, destacando la ironía de las frases, lo que constituye un mérito, siempre que no hieran sentimientos personales.

En el año actual, al igual que en los ocho o diez años precedentes que viene estableciendo el concurso de ganados, la fiesta ha sido un éxito, habiendo resultado premiadas las mulas que aparecen en el grabado que acompaña estas líneas.—**El Tribunal Calificador.**

CRONICA DE ASTUDILLO

Cordial despedida al Notario, don Rafael Otero del Palacio

DESPEDIDA.—Por imperativos de su carrera ha pedido traslado a Salas (Asturias) don Rafael Otero del Palacio, que durante unos años ha desempeñado la Notaría de esta villa.

Con este motivo sus amistades le obsequiamos con una cena a la que asistieron todo lo que en Astudillo hay de representación oficial y particular, además de otros amigos de Valoria la Buena, Villalaco, Támara y Palencia.

Reinó la mejor alegría y buen humor que se manifestó en los brindis, unos serios y otros festivos, pero todos haciendo votos por la prosperidad del señor Otero.

Este cerró el simpático acto muy emocionado y nos dijo que se marchaba no para siempre, porque había ligado unos afectos en Astudillo que tenían que continuar no solamente en lo oficial, porque en sus compañeros no encontró más que facilidades para él que beneficiaban a sus clientes, sino en lo profesional y en lo particular, porque tenía que decir, que en todo este tiempo, no es que hubiera tenido algún disgusto o mal rato, sino que todo habían sido satisfacciones.

Nosotros agradecemos las manifestaciones del señor Otero. Nada de particular habría tenido que en su diario quehacer cualquier contrariedad, que todos tenemos, hubiera mortificado sus desvelos, pero no siendo así, se pone de manifiesto una vez más, que los pueblos no son tan detestables como algunos funcionarios pretenden hacerles ver. Las carreras tienen su destino, casi todas para ascender han de pasar por los pueblos. Hay que vivir en ellos con alegría, con optimismo. Si a veces las incomprensiones nos amargan la vida, disculparlas: pudieran ser abundantes, en ese caso en vez de juzgar a la colectividad con dureza, refugiarse en el paisaje, en la tradición, en la historia, para consolarse.

Deseamos a don Rafael Otero muchas prosperidades en su nuevo cargo y muchas venturas que hacemos extensivas a su distinguida familia.

ALEJANDRO MIERES. — Hemos leído complacidos la crónica que en estas columnas de DIARIO-DIA ha publicado nuestro amigo Fernán del Valle Ojeda, referente a los triunfos pictóricos de nuestro paisano. Efectivamente es palentino y amante de su patria chica, que por lo visto no olvida. Nació en Astudillo y como recuerdo grato de esa perennidad, las primicias de su arte fueron un obsequio para Astudillo. Una «Dolorosa», copia muy estimable de un cuadro de Tiziano que regaló a la iglesia de San Pedro, donde fué bautizado.

Gracias en nombre de Astudillo por esa atención, luce su cuadro en la sacristía de esta vieja iglesia, donde se exhibieron durante siglos unos cuadros de mérito de la escuela flamenca que hace años, desapareciendo, quedaron un hueco que llenó Mieres.

Nosotros, tus paisanos, que te deseamos un triunfo más alto que el que acabas de inicar, desearíamos que este cuadro que conservamos, fuera tan codiciado como los que deseamos que produzcas, parejos a los de la alta escuela que inmortalizaron tantos pintores españoles.

M d'A

CRONICA DE BARRUELO

La máquina quita-nieves de Obras Públicas de Palencia, acaba con el bloqueo de Barruelo

Después de tres días de intenso nevar, acompañado de fuertes ventiscas que dejaron a Barruelo totalmente incomunicado por carretera, por fin el domingo cesó de nevar, pasó la fuerte ventisca y se presentó aquí rápida la máquina quitanieves de Obras Públicas de Palencia, acabando con el bloqueo a que estábamos sometidos. Gran cantidad de público contempló entusiasmado el funcionamiento de dicha máquina, quedando admirado de la facilidad con que la misma eliminaba los neveros y lanzaba la nieve y el hielo fuera de la carretera.

Gracias a esta grata visita en la tarde del domingo pudieron ya salir los coches hacia la capital de la provincia.

Vino al frente de ésta el ingeniero de Obras Públicas don Rafael Gutiérrez, que fué recibido por el señor alcalde y algunos concejales, siendo obsequiados todos ellos con un almuerzo por el Ayuntamiento. Todo el vecindario ha elogiado la diligencia con que Obras Públicas y las autoridades provinciales se interesaron y acudieron a restablecer las comunicaciones, deshaciéndose en alabanzas viendo funcionar el formidable aparato que para estos fines ha sido adquirido.

Brigadas de obreros municipales y de la empresa minera han procedido los primeros a abrir las calles más céntricas y los segundos a abrir las vías y terrenos donde la empresa tiene sus instalaciones. Los trabajos en las minas, briquetera, lavaderos, etcétera, no se han interrumpido ni un solo día, a pesar de las bajas temperaturas sufridas, lo que ha demostrado la buena organización de la empresa y el buen temple de los obreros que han tenido que cumplir su cometido en condiciones francamente muy duras.

También la Renfe mantuvo en constante comunicación sus líneas y el ramal Quintanilla-Barruelo no se interrumpió lo más mínimo, llegando todos los trenes con regularidad. Máquinas quitanieves circularon sin cesar para evitar se interceptaran las vías.

El vecindario ha colaborado con el Ayuntamiento y rápidamente han sido abiertas las aceras y en algunos barrios hasta las calles lo fueron por brigadas de obreros voluntarios.

A pesar de las numerosas caídas que debido al mal piso ha habido, ninguna de ellas tuvo consecuencias graves.

Ahora son los numerosos esquiadores los que se divierten de lo lindo en las hermosas pistas de nieve que existen en las cercanías de la villa.—**El Corresponsal.**

Fiesta de San Antonio Abad, en Autilla del Pino

Con mucho frío y pisando algunas costras de nieve, hemos celebrado, los vecinos de este pueblo de Autilla del Pino, la fiesta de San Antonio Abad. Por la mañana, hubo Misa de Cofradía y sermón, a cargo del Rvdo. Párroco don Jaime Labrador, quien nos habló de las virtudes del Santo, diciéndonos, que a pesar de haberse quedado huérfano desde joven, y teniendo un Patrimonio de consideración, se fué al desierto, donde hizo vida austera, sabiendo vencer a los enemigos del alma que son, el mundo, el demonio y la carne, insistiendo durante su predicación para que los hombres también sepamos vencerlas.

Terminada la parte religiosa, los «quintos», cabalgaron sus ataviadas mulillas con cintas y sus grupas bien adornadas a tijera por los esquiladores de la localidad, que una vez más han demostrado su arte. El «quinto» José Antonio Rodríguez Aguado, dirigiéndose a las Insignias, en su nombre y en el de sus compañeros, ofreció al Santo las Mulillas y le pidió intercediese ante el Todopoderoso para que proteja los ganados.

Tampoco faltó el «humorista» en la Plaza y, que este año, ha sido el joven Antonio Rodríguez quien con su habitual gracejo, dijo las típicas «coplillas» de mucho sabor popular.

Acto seguido, los cofrades acompañaron a los mayordomos para darles la enhorabuena, siendo invitados por éstos a tomar unos dulces, organizando a continuación las populares partidas de «Mus» y «Chinchorro», transcurriendo la fiesta de San Antonio Abad, en verdadera hermandad.—**Laurentino Aguado.**

Apertura e inauguración del curso-cátedra ambulante de la Sección Femenina en LA VID DE OJEDA

El pasado día 19 del corriente enero, a las siete de le tarde, tuvo lugar en el local destinado a este efecto, la inauguración y apertura del Curso teórico-práctico de actividades diversas, que uno de los Equipos de la Cátedra Ambulante de nuestra capital, organizados por la Sección Femenina de F. E. T. y de las Jons, ha de desarrollar durante un lapso de tiempo en esta localidad a la que nuestra dignísima Jefatura ha tenido la atención de complacer después de ser muchos los pueblos que lo tienen solicitado.

En primer lugar el señor Alcalde y Jefe Local camarada Elías Estébanez, a quien se le debe esta actuación de mejora en el ambiente rural dado su óptimo celo por los ideales del Régimen, tuvo unas palabras de saludo y agradecimiento para las demás autoridades que presidían el acto, así como para el nutrido número de asistentes de todas las clases sociales allí reunidos; a continuación hizo la presentación de las señoritas que componen el Equipo, exhortando a todos se las recibiera como huéspedes de honor y colaborásemos en su ininterrumpida tarea la formación en el ambiente rural, ya que en nuestras manos está el éxito o fracaso de estos Cursillos, según nuestro comportamiento.

A continuación la Jefe de la Cátedra expresó de una manera fehaciente y sencilla el contenido de lo que es la Cátedra Ambulante, quien con su gran elocuencia agradeció hasta el extremo el ambiente de la gran concurrencia habida en la Sala, creando así una buena perspectiva para el buen desarrollo de las clases a las que se fijó también el horario en concordancia con las cursillistas.

Como el panorama se presentó agradable, la ya mencionada Jefe nos intimó con unas canciones Regionales típico Montañesas a las que los jóvenes de ambos sexos, participaban ya en su repertorio.

Terminando esta simpática reunión los típicos cuadros que nuestro celoso típicos cuadreos que nuestro celoso Maestro Nacional don Tomás Valbuena había pintado ya de antemano y expuestos; los cuales ofrecían varios paisajes y decoraciones alusivos al Curso que iniciaba en aquel momento.

Dios quiera que este optimismo de apertura persevere y fructifique hasta el final de clausura.

D. SUANCES

Frechilla testimonia al Caudillo su agradecimiento por el plan de Transformación de Tierra de Campos

Reunidos el Ayuntamiento y la Hermandad Sindical Local de Labradores y Ganaderos de Frechilla, han acordado testimoniar a S. E. el Jefe del Estado, Generalísimo Franco, el profundo agradecimiento del pueblo todo por la favorable acogida dispensada al proyecto de transformación de Tierra de Campos, que le fué presentado al Caudillo en el Palacio de El Pardo por las autoridades y representaciones palentinas del Consejo Económico Sindical, que le visitó recientemente.

Acordaron igualmente hacer extensiva la gratitud de Frechilla a los Ministros Secretario General del Movimiento, don José Solís Ruiz; de Agricultura, don Cirilo Cánovas y de Obras Públicas, don Jorge Vigón, por su interés y decidido apoyo para que pueda llevarse a buen término la anhelada transformación de esta comarca.

Gran Premio internacional de los editores

Se están ultimando los detalles para la institución de un gran premio internacional de novela, para obras escritas en cualquiera de las grandes lenguas literarias, español, francés, inglés, italiano, alemán, etc. Las candidaturas de cada lengua al Premio Internacional serán presentadas por un importante editor de cada país. La candidatura española será por «Editorial Seix Barral, S. A.», de Barcelona.

Las bases de funcionamiento de este importante premio anual, así como los detalles referentes al lugar y tiempo de su adjudicación, serán dados a conocer próximamente.

Enero, 1960.

CRONICA DE AGUILAR DE CAMPOO

El Campeonato de Ajedrez se está jugando en medio de enorme expectación

Jubilación de un benemérito doctor: 57 años al servicio de un pueblo

CONCURSO DE AJEDREZ. — En su apogeo este concurso-campeonato anunciado ya en nuestra anterior reseña, entre las dos peñas constituídas: «Jaque Club» y «Damas». Desde mediados de la semana pasada, y en uno de los locales del Café Siglo XX, se están jugando las eliminatorias con una animación extraordinaria. Cada peña ha lanzado al concurso diez jugadores; en total veinte contendientes, que formando dos grupos juegan un sistema de «liguilla», es decir, dentro de cada grupo todos contra todos, con el fin de que elegidos los más calificados o de máximas puntuaciones dentro de cada peña, se disputen a continuación una especie de final y de la cual daremos noticias oportunamente. Cuatro tableros enfrentan simultáneamente a cuatro parejas, cuyo juego es seguido con admirable paciencia por numerosos y curiosos espectadores que impuestos de la solemnidad que encierra en sí este juego, observan las incidencias del mismo con el mayor silencio, lo cual no es obstáculo para que después de producido un mate expongan animadamente criterios sobre la forma de haberle evitado y de jugadas que hubieran permitido continuar la partida. En este punto vemos los mayores frutos de estos campeonatos, porque muchos de estos espectadores no son más que meros curiosos, y la afición, se ve, se despierta en ellos; más adelante, si no todos, varios de ellos y en otra competición, serán participantes.

JUBILACION, 57 AÑOS AL SERVICIO DE UN PUEBLO.—Ha sido jubilado como médico titular del Ayuntamiento de Villanueva de Henares don Antonio Santos Revuelva, doctor en Medicina y Cirugía. Tomó posesión de la titular de este Ayuntamiento, enclavado en los límites de las provincias de Palencia y Santander, el día primero de Enero del año 1903. Hoy, esta jubilación forzosa, de un doctor como es el que nos ocupa, tan conocido en toda esta zona por sus dotes; amabilidad, atención y por sus intervenciones felices en las actuaciones que abarca su campo profesional, trae a nuestra consideración el contraste que supone la titular de este Ayuntamiento, azotado gran parte del año por las inclemencias del tiempo, temporales de nieve que muchas veces exige la formación de brigadas de espoleadores para abrirse paso y poder comunicarse, el tiempo que ha prestado sus servicios en él y la talla profesional de este doctor.

Conocemos el deseo de varios habitantes de la zona, de dedicarle un homenaje. Nosotros nos congratularíamos de que se llevase a cabo; don Antonio Santos, a sus 78 años de edad, bien merece esta atención dedicada a su larga labor y vida profesional.—**El Corresponsal.**

Cierre los ojos. huela... guste! NO HAY DUDA, ES CAFE
KHEDIVE
100% PURO
EL MEJOR EXTRACTO DE CAFE EN POLVO DEL MERCADO
TIPO NORMAL
Café fuerte
TIPO DESCAFEINADO
No quita el sueño - No daña el corazón

POLLITAS DE UN DIA SEXADAS
RAZA LEGHORN
Vencedoras en todas las clasificaciones y Campeonatos del V Concurso Nacional de Puesta 1958.
Explotación Agrícola "VENTOSILLA, S. A."
Aranda de Duero

ANIS CASTELLANA
En el sorteo celebrado el miércoles día 13, de enero en la emisión
GRAN DERBY
ANIS CASTELLANA
En Radio Madrid y su cadena de 40 emisoras, han sido premiadas las botellas con número en las etiquetas 800.957, 1.800.957 y 2.800.957, con 75.000 pesetas cada una, en total
225.000 pesetas
Válidas hasta el día 26 de Enero.
Y en el sorteo celebrado el miércoles día 20 de Enero han sido premiadas con un Televisor PHILIPS de 17 pulgadas, modelo 1959, o un Frigorífico FRISAN, modelo 752-B, cada una de las botellas con números en las etiquetas 289.328, 1.289.328 y 2.289.328.
Válidas hasta el día 2 de Febrero.
Una atención más de
ANIS CASTELLANA

Caballero: Su abrigo, trinchera, gabardina
CASA MARTIN
Mayor, 86. — Teléfono 3296
PALENCIA

PIENSOS COMPUESTOS
PROVIMI
PROTEINAS · VITAMINAS · MINERALES
Distribuidores Palencia y provincia:
VICTORIANO DE VENA
Avenida Santander, 6
y en Carrión de los Condes, para su partido:
JOSE RAMON BLANCO MERINO

¿sabe Vd. a cómo está el arroz en los SUPERMERCADOS?
vea su calidad y compare precios
APROVECHESE DE LA
OPERACION CUESTA DE ENERO
Y NO SE OLVIDE DE ADQUIRIR
LA REVISTA Ama de Casa
SOLO CUESTA 3 PESETAS
Campaña de promoción de ventas dirigida por
COOPERATIVA NACIONAL DE AUTOSERVICIOS (CONAUTA) Y CIA. AUXILIAR DE ABASTECIMIENTOS, S. A. (CABSA)

Waterman's "EBRO"

I. G. DIARIO - DIA

MATERIAL ESCOLAR, EN I. G. DIARIO-DIA

M.C.D.2022

Deportes

GRUPO TRECE

Román II arbitrará el partido de León Júpiter-Palencia

¿Cambios en la delantera morada?

En los periódicos de la capital burgalesa hemos leído: «El Burgos aspira a ganar en Salamanca y a ello va».

Por su parte en los diarios salmantinos se está haciendo una gran campaña sobre el partido —«Día del Club»— para que la afición apoye al equipo. El presidente ha dicho: «Debemos animar al equipo para que salve el bache de moral producido por el último resultado». El «míster» opina: «Un ambiente de hostilidad hacia el equipo nos podría costar los dos puntos».

❖ ❖ ❖

Este partido atrae la atención de la jornada y en Burgos esperan que muchos aficionados se trasladen a la capital salmantina para animar a los jugadores burgaleses. Se han ofrecido meriendas si hay positivos en el partido.

❖ ❖ ❖

Un detalle que puede «ilustrar». El Salamanca cuenta con 24 jugadores. Son los siguientes: Porteros: Miguel, Enrique y Eugenio. Defensas: Silva, Regino, Rivero, Paquito, Vázquez, Peñas y Elías. Medios: Toni, Hernández, Castín y Manolín. Delanteros: Maxi, Blanco, Barrado, Sánchez, Fraile, Alvarez, Lorenzo, Alicio, Pineda y Eloy. No es difícil hacer un buen equipo ¿verdad?

❖ ❖ ❖

En «El Adelantado», de Salamanca viene haciéndose una encuesta con los entrenadores del Grupo XIII después de la primera vuelta. Gamonal, entrenador del Astorga, hace así la selección: Secito (Ponferradina); Caballero (Ponferradina); Vázquez (Salamanca); Regino (Salamanca); Zorrilla (Hullera); Daniel (Juventud); Blanco Salamanca); Eloy (Salamanca); Maxi (Salamanca); Padrón (Zamora) y Janaño (J. Leonés).

❖ ❖ ❖

Los árbitros designados para los próximos partidos son los siguientes:
Béjar-San Pedro, Sr. Suárez.
Salamanca-Burgos, Sr. Santamaría C. Rodrigo-Hullera, Sr. Conde.
At. Zamora-Plasencia, Sr. Román I. Júpiter Leonés-AT. PALENCIA, señor Román II.
Juventud-Arandina, Sr. Agüera.
Ponferrada-Astorga, Sr. Mazón.

❖ ❖ ❖

El Palencia celebró ayer un entrenamiento con el Castilla. ¿Qué equipo jugará en León?

—Pudiera ser el mismo que jugó el último domingo.

—Entonces, Ochoa; Mezo, Varela, Pío; Baticón, Iván; Urdiales, David, Manfredo, Vázquez y Serapio.

—Claro que pudiera haber cambios.

—¿Dónde?

—En la delantera. Quizá haya cambio en el interior derecha.

—¿Quién?

—Se piensa en Madorrán y también Rosado se muestra en buena forma.

Buen viaje y buena suerte.

❖ ❖ ❖

El autocar a León saldrá a las DIEZ de la mañana, con regreso a las SIETE de la tarde después del partido. Es decir, vermut y comida en León, con café y partido y a cenar a Palencia. Las inscripciones se cierran en el Club esta noche.

❖ ❖ ❖

Aquí veremos a los juveniles del Atlético y Castilla, a las cuatro y cuarto de la tarde en el Campo de la Juventud.

❖ ❖ ❖

Se ha hablado estos días de un posible fichaje, pero no hubo acuerdo. Era un jugador de la provincia que ya jugó la temporada pasada en el Atlético y que fué probado por el Zamora este año.

Campo a través

Se celebrará el domingo la primera prueba del "Trofeo Regularidad"

Escenario: el Campo de la Juventud

Sigue la temporada de cross en pleno auge. El próximo domingo comenzará a disputarse el «Trofeo Regularidad», que se otorgará al mejor clasificado en las tres pruebas a celebrar los días 24 y 31 del presente mes y el 7 de febrero.

La prueba del próximo domingo, para juveniles y mayores, se desarrollará dentro del Campo de la Juventud, con siete vueltas a un circuito de 680 metros y un total de 4.760 metros. Comenzará la prueba a las doce y cuarto y podrá ser presenciada en su completo recorrido por el público que acuda al estadio.

En esta prueba seguirá haciéndose la preselección de atletas para formar los equipos de juveniles y de juniors que acudan a los Campeonatos Nacionales.

Hasta la fecha están preseleccionados los siguientes juveniles: Zurro (Villamuriel), Marcos (Venta de Baños), Emiliano Haro (Becerril), Blanco (Palencia), Casén (Palencia), Pozurama (Villamuriel), Martín Fernández (Becerril) y F. Merino (Villamuriel).

Entre los mayores los preseleccionados son los siguientes: Haro (Becerril), Marina (Palencia), Sanz Cañas (Palencia), García Rilova (Espinosa) y Pérez Conde (Venta de Baños).

Para optar al Trofeo de Regularidad será preciso participar en las pruebas a celebrar en los tres días señalados.

MOSAICO DEPORTIVO

El Atlético de Madrid, con Mendonça, sale hacia Barcelona

Triunfo del atleta Gómez en Lisboa

ALINEACION DEL AT. DE MADRID ANTE EL BARCELONA

Madrid, 22.—Esta mañana, en el Estadio Metropolitano y tras un breve entrenamiento, el señor Villalonga ha dado a conocer la lista de los jugadores del Atlético de Madrid, que esta noche partirán en tren con destino a Barcelona, para enfrentarse el domingo en el estadio azulgrana con el C. F. Barcelona, en partido de Liga. La lista de expedicionarios, es la siguiente:

Porteros: Pazos y Medinayeytia; defensas: Rivilla, Griffa y Callejo; medios: Chuzo, Mendonça y Calleja; delanteros, Miguel, Adelardo, Vavá, Peiró, Polo, Alvaro y Amador.

Con esos jugadores se desplazarán el secretario técnico del club, señor Villalonga, el masajista Rafa y los directivos don Bruno Martín y don Jesús Obregón, como delegados del Club.

El Atlético de Madrid, en su partido con el C. F. Barcelona, presentará la siguiente alineación:

Portero: Pazos; defensas: Rivilla, Griffa, Callejo; medios, Chuzo, Mendonça; delanteros: Miguel, Adelardo, Vavá, Peiró y Polo.—Alfil.

TRIUNFO DEL ATLETA JULIO GOMEZ

Lisboa, 22. — Los atletas españoles Julio Gómez y Jesús Hurtado, han ganado las dos últimas pruebas en las que han participado atletas portugueses, correspondientes a la segunda reunión oficial de atletismo a puerta cerrada.

Julio Gómez, ganó la prueba de los mil metros, con un tiempo de dos minutos, 31 segundos, lo que constituye un récord nacional; en segundo y tercer lugar se clasificaron los portugueses Joaquín Ferreira y Rogerio G. Gonçalves. Gómez fué en cabeza desde el principio y al final realizó un prodigioso sprint que le llevó a la meta victorioso, precediendo a su inmediato seguidor en dos segundos y cuatro décimas.

COPA DAVIS

Melbourne, 22. — La Asociación de Tenis Australiana ha realizado el sorteo, para los primeros encuentros de la Copa Davis (Zona de Europa), con el siguiente resultado:

La Unión Surafricana se enfrentará a Suecia; Rumania a Polonia; Alemania a Checoeslovaquia; Argentina a Finlandia; Yugoeslavia a Dinamarca; Egipto a Austria; Brasil a Turquía; Suiza a Bélgica; Noruega a Holanda; Chile a Israel; Luxemburgo a Mónaco; e Irlanda a Hungría.

Cuatro naciones están exentas de esta primera vuelta por su buena clasificación en la Copa del año pasado. Estas son: ESPAÑA, Francia, Gran Bretaña e Italia.

Todos los encuentros de la primera vuelta han de ser decididos para el primero de mayo. Las naciones exentas de esta primera vuelta participarán en la segunda, que ha de estar terminada para el 12 de junio.

La final se disputará este año en Sydney (Australia), en pista de hierba, los días 26, 27 y 28, de diciembre.

Seis naciones han entrado en el sorteo de la Zona Oriental, que se ha resuelto del siguiente modo: Corea contra Japón; India contra Ceilán; Filipinas y Tailandia quedan exentas de esa primera vuelta.—Alfil.

EL RALLY DE MONTECARLO

Montecarlo, 22. — Ciento cincuenta y dos equipos continúan hoy la lucha por el triunfo en el Rally automovilístico de Montecarlo, en un recorrido de 3.550 kilómetros, a través de un terreno montañoso. Los equipos supervivientes no sabrán hasta hoy quienes son los noventa que con menos faltas que los demás, se clasificarán para la prueba de esta noche.

Tres ganadores de esta prueba deportiva se encuentran entre los equipos que continúan en la lucha. Son: el francés Paúl Col Telloni, ganador del año pasado; el irlandés Ronnie Adaams, ganador de 1956; y el inglés Sydney Allard, que triunfó en 1952.

El irlandés Adams, que lleva como copiloto a Ernest Mcmillan, y conduce un Subbeam, dice que no cree haber cometido falta alguna en su viaje (salió de Lisboa). Si esto es así, tendría grandes probabilidades de ganar el Rally.—Alfil.

SE DIVORCIA LA MUJER DE PANCHO SEGURA

Los Angeles, 22. — La esposa del tenista profesional Pancho Segura, ha obtenido el divorcio del mismo ante la evidencia de que dicho jugador prefiere el tenis a su esposa. Pancho Segura, se casó en 1948. El pasado mes de junio, se separó de su mujer.

«Le pedí —ha manifestado la señora del tenista— que descansara. Pero él dijo que no, que seguiría jugando aunque ello significara perderme. Dijo que como ama la competición y que ese es el tipo de vida que desea vivir, prefiere vivir en «la carretera».—Alfil.

FUTBOL BRASILEÑO EN SUECIA

Malmoe (Suecia), 22. — Dos de los mejores equipos de fútbol brasileños, se enfrentarán al Malmoe de Suecia esta próxima primavera, en un torneo especial que se organizará para conmemorar el cincuenta aniversario de la fundación del Club. Estos dos equipos brasileños serán el Santos y el Fluminense.

También se había dicho que con este motivo el Malmoe trataría de conseguir la colaboración del Real Madrid, pero parece que dichas negociaciones no se han llevado a cabo, pues actualmente el Malmoe ha iniciado conversaciones para que sea el Barcelona el que juegue contra él, en septiembre próximo.—Alfil.

CICLISMO

Se crea el Trofeo TORRES-SERDAN

Madrid, 22. — El diario deportivo «Marca» bajo los títulos «La Federación Española de Ciclismo crea el trofeo Torres-Serdán, en homenaje a los críticos de «El Mundo Deportivo» y «Marca» todos los años, en abril se disputará una prueba entre Barcelona y Madrid», en uno de sus párrafos, se escribe lo siguiente:

«Para Manuel Serdán y Ramón Torres —unidos siempre en el mismo empeño— se abre la época nueva de una recompensa que no buscaron y que ahora encuentran, porque se la ofrece el ciclismo, su pasión juvenil su inquietud permanente y, en definitiva, su premio. La iniciativa tiene el respaldo incluso del delegado nacional de Educación Física y Deportes, camarada Elola, quien dió ayer el visto bueno al proyecto que le presentaron don Juan Bautista Soler, vicepresidente de la Unión Ciclista Internacional; don Alejandro del Caz, presidente de la Federación Española y don Eduardo Sanchiz Bueno, presidente del Velo Club, P. de Sans.

La hermosa idea trae consigo inevitablemente una nueva carrera para el calendario español. Y una carrera —Barcelona-Madrid, este año y Madrid-Barcelona, el próximo—, para asegurar su continuidad como prueba clásica, con la alternativa única de su dirección distinta cada año, sobre un mismo itinerario».

La prueba comenzará el día 7 ó 10 de abril y constará de cuatro etapas, una de ellas bajo la fórmula contra reloj y recibirá el título de I Trofeo Torres-Serdán.—Alfil.

Piden a Eizaguirre que vuelva a la portería del Osasuna

Pamplona, 22. — El diario «Pensamiento Navarro» acoge la noticia de que la directiva del Osasuna ha pedido a Ignacio Eizaguirre, entrenador del equipo, que vuelva a ocupar la portería del conjunto, desde el próximo partido que se jugará contra el Real Valladolid.

Parece ser que Eizaguirre se encuentra en condiciones de volver a su antiguo puesto, y que, en principio, ha aceptado la proposición de la directiva.

Es probable que hoy mismo o mañana, sea sometido a una prueba.—Alfil.

BALONMANO EN COMPRIMIDOS

El Aguilas, que se enfrentará el domingo a E. y D., figura en cabeza de la clasificación

El «Aguilas», próximo rival del equipo palentino, encabeza la clasificación general después de la primera jornada. Venció en Medina del Campo, al titular de aquella localidad, por 23-9. Que el «Aguilas» es un gran equipo lo sabemos de sobra en Palencia; aquí no acostumbramos a decir de quienes vencen a los palentinos, que lo hacen sólo a fuerza de entusiasmo y de coraje y porque el público cohibe al árbitro.

El «Aguilas» tiene en Mariano Ramón su principal figura; Mariano es uno de los mejores jugadores regionales. También nos parece magnífico el portero, Galván, hombre de reflejos rapidísimos y que emplea los pies con sorprendente maestría. Es bueno Caminero y no conocemos a Alemán, pero de él cuentan y no acaban. En resumen, un gran equipo.

¿Qué harán los palentinos el domingo, a las doce de la mañana, en el campo vallisoletano de las Piscinas? Se ha confirmado la baja de Guantes. Julio Ruiz y Caminero también se encuentran lesionados, pero puede considerarse segura su alineación. Como ya dijimos, reaparecerá Chema. También resumiendo, otro gran equipo. Por lo menos, tan bueno como el «Aguilas».

Ayer, jueves, Educación y Descanso, celebró un partido amistoso en el Campo de los Maristas, frente al equipo titular del Colegio. «Educación y Descanso» no alineó, a su equipo completo, y los que jugaron estaban en plan de «fenómenos». Así, como es lógico, los jóvenes Maristas, cuyo equipo promete muchísimo, vencieron por 11-10.

Si «Educación y Descanso» juega frente al Aguilas como ayer contra los Maristas, volverá con una goleada a las espaldas de las que hacen época. Por el contrario, si lo hacen como el domingo pasado con el Real Valladolid, esperamos que triunfe, aunque por escaso tanteo. Es preciso no olvidar que lo importante es el juego de conjunto y no querer destacar individualmente, haciendo más o menos «floituras».

En otro encuentro celebrado el pasado domingo, el AA. La Salle venció por 24-17 al Castilla Vallisoletano. Al parecer, son otros dos grandes equipos, muy reforzados últimamente. En fin, que el Torneo parece ser interesantísimo y los triunfos palentinos, si se consiguen, cada vez cobrarán más valor.—H.

Reunión de la Federación Palentina de Ajedrez

Ha empezado a funcionar una Peña Ajedrecística Femenina en nuestra ciudad

En la noche del jueves, se reunió la Federación Palentina de Ajedrez, asistiendo su presidente don Alfonso Pesquera y los vocales señores Martín de Prado, Alonso, Buisán y Galán.

Fueron tratados diversos asuntos relacionados con el fomento del ajedrez palentino, tanto en la capital como en la provincia.

Por lo que en aquélla respecta, se anunció la inminente constitución y federación de otros dos nuevos clubs de ajedrez, uno en el Centro Astur-Castellano, donde ya funciona un excelente grupo de ajedrecistas, y otro entre un grupo de jóvenes aficionados a este noble juego, que ya se habían integrado en una entusiasta peña, a la que esperaba se unieran otras jugadoras para constituir el club en proyecto e integrarse el mismo en la Federación.

Respecto a la provincia, si bien por los últimos temporales no se había podido por el secretario de la Federación continuar la labor de propaganda emprendida por las más importantes localidades, se tenía noticias de que las peñas constituidas en Aguilar de Campoo, Herrera y Barruelo, iban en auge, estando pendiente la formada en esta última localidad de cumplimentar las fichas oportunamente remitidas.

Sobre otros asuntos relacionados con el ajedrez, se trató el de contar la Federación con un domicilio social, teniendo la satisfacción de saber el ofrecimiento que una distinguida personalidad palentina había hecho a este afecto. Dada cuenta de la interesante reunión tenida el pasado sábado con los mandos del Frente de Juventudes, para la organización de un campeonato juvenil de ajedrez, se expresó la gratitud de la Federación por el interés demostrado por aquella organización a este respecto, invitándose a los jóvenes palentinos a esta participación deportiva, pudiendo inscribirse para la misma en los Hogares de dicha Delegación de Juventudes.

Tras tratar otros asuntos relacionados con el régimen interno de la Federación y la manera de llevar a cabo la información pública sobre asuntos relacionados con el ajedrez, para mayor divulgación de este científico juego y recreo de sus seguidores, se acordó hacer constar en acta el agradecimiento de la Federación al director de DIARIO-DIA, que ha ofrecido una sección para este fin en dicho periódico local.

Levantada la reunión, los asistentes a la misma visitaron la Peña Ajedrecística Palentina, donde saludaron a sus componentes, que, dirigidas por los destacados jugadores señores Dahan y Galán, se inician en esta actividad ajedrecística o se perfeccionan en ella, haciéndose votos por el mayor incremento de la peña, para poder en breve plazo organizar algún campeonato femenino.

Acuerdos del Comité de Competición

Endériz, del Valladolid, suspendido por un partido

Madrid, 22.—El Comité Nacional de Competición de la Real Federación Española de Fútbol, en su reunión semanal, ha tomado los siguientes acuerdos:

JUGADORES. — Primera División: Suspender por un partido oficial a Eduardo Bibiano Endériz Artajona (R. Valladolid Deportivo), expulsado por juego peligroso. (Art. 100, d, 3).

Amonestar y multar a Amaro Dauder Guardiola (R. C. D. Español), Antonio Ruiz Cervilla (R. Madrid C. F.) y Ernesto Aparicio Betancor (U. D. Las Palmas), por practicar juego peligroso. (Art. 100, b, 6).

Imponer multa a Fausto Laguardia Recalde (Elche C. F.) y a Héctor Ricardo Aramendi Rueda (R. Valladolid Deportivo), por desconsideración mutua, siendo este último reiterante. (Arts. 110 a, 4, y 108).

Segunda División: Amonestar y multar a Agustín Echárri Isasi y Luis Díaz Gómez (C. At. Almería) y a Emilio Alvarez Sánchez (C. R. Murcia), por pérdida deliberada de tiempo, siendo este último reiterante. (Artículos 100, b, 3, y 108), y a Pastor Outerial Varela (C. D. Orense) y Luis Aloy Vidal (C. D. Sabadell), por practicar juego peligroso, siendo este último reiterante. (Arts. 100, b, y 108).

Imponer multa a Ginés Castaños Alarcón (C. D. Sabadell), por formular reparos al árbitro. (Art. 100, a, 2) y a Jesús Moro Lucas (R. C. R. Huelva), por desconsideración al árbitro. (Art. 100, a, 4).

ENTRENADORES. — Amonestar al entrenador del R. Valladolid Deportivo, por falta cometida por un jugador de su club. (Art. 110).—Alfil.

Los tres elementos de la enfermedad del "campionissimo"

El virus, los medicamentos y el fallo orgánico

¿De qué murió Fausto Coppi? El diagnóstico de la enfermedad hecho por los médicos que le atendieron fué bastante conciso y ni siquiera necesitaba traducción: "Forma virale con localizzazione polmonare bilaterale a focolai multipli e stato ipertossico", que es como decir una violentísima pulmonía doble causada por un virus. El director del Hospital de Tortona, profesor Astaldi, precisó ante los periodistas que le interrogaron: "Es presumible que el virus fuera contraído durante la reciente permanencia en Africa. Los análisis practicados no han permitido identificar este virus".

El diagnóstico no hace más que aumentar el pavor en torno a la desaparición del "campionissimo". ¿Es posible, se dice, que un hombre joven, cuyo físico estaba definido como una maravilla fisiológica, y cuyos pulmones y corazón constituían la primera razón de tantos incomparables éxitos deportivos, se haya acabado en pocas horas por una fútil pulmonía? ¿O es que el organismo del atleta se había debilitado desde que no practicaba el deporte?

El proceso de un morbo es siempre el resultado de tres factores: la agresividad patológica del eventual agente infeccioso que lo desencadena, la eficacia de las armas terapéuticas a disposición de los médicos y la capacidad de reacción de las defensas orgánicas del enfermo.

El virus constituye el más grave problema de la medicina moderna. En realidad, ignoramos su verdadera naturaleza y tenemos nociones todavía insuficientes sobre la modalidad de su agresión. Sabemos que, una vez dentro del organismo, se desarrolla en el interior de las células vitales. Esto significa que es imposible combatirlo con antibióticos, porque no llegan a alcanzarlo. La familia de estos agentes infecciosos submicroscópicos cuenta con un altísimo número de ramificaciones entre las cuales figuran los responsables de la parálisis infantil, la gripe y el resfriado común.

Es probable que el uso indiscriminado de antibióticos haya contribuído a desarrollar una especie de resistencia en los virus, los cuales, por así decirlo, se hacen más fuertes e inexpugnables. A nuestro entender, el hecho de que el famoso atleta se hubiese contagiado, como parece, en Africa no significa mucho, ya que no ha de excluirse que virus similares estén presentes también en nuestro ambiente.

El segundo factor está representado por los fármacos a disposición del médico. Contra el virus no tenemos ningún fármaco específico, nada que sea capaz de destruir o de cortar su acción intracelular. El único medio de cortarles el paso es la vacuna preventiva, pero hasta ahora los únicos resultados positivos son contra la poliomielitis, la gripe y en algunas enfermedades exantemáticas.

Ante una pulmonía por virus, el médico recurre a algunos antibióticos, a aquellos que, ateniéndose a la experiencia, tienen cierto efecto sobre algunos virus. Otras veces suministra derivados cortisánicos, vitaminas y protectores hepáticos, medicamentos que, siquiera no llegan a atajar al virus, tratan al menos de reducir los efectos inflamatorios, alérgicos y tóxicos del agente patógeno. En fin, prescribe cardiotónicos y oxígeno, para sostener corazón y pulmones. Todo esto, en el caso de Coppi, fué diligentemente puesto en práctica.

El tercer factor es la capacidad de reacción del paciente. ¿Cómo el atleta no pudo imponerse al morbo? La respuesta es difícil. Coppi, como es sabido, poseía un corazón que en los esfuerzos más titánicos no pasaba de los cuarenta latidos al minuto (la mitad de lo normal), mientras que en la enfermedad ha llegado a las 150 pulsaciones, ritmo excesivo para un corazón «aflojado» como el suyo. El deporte, tal como hoy se practica, ¿hasta qué punto es sano? Hasta los mejor dotados atletas hacen uso de excitantes y «bombones». Si esto es verdad, también un gran atleta puede llegar a los 40 años con un corazón fatigado, debilitado e incapaz ya de defenderse.

Después de la muerte de Coppi, un examen sanguíneo ha revelado que se trataba de una malaria perniciosa, mas los médicos que le asistieron insisten en que los síntomas no estaban claros y que el organismo del paciente no ofreció resistencia alguna al ritmo acelerado de la enfermedad, o sea, que faltaba por lo menos el tercero de los tres factores indicados para lograr un resultado positivo contra el morbo.—(ARGOS).

El Campeonato de Selecciones Juveniles

Partidos para el próximo domingo

Madrid, 22.—Campeonato de Selecciones Regionales Juveniles. Para el próximo domingo están previstos los siguientes encuentros de Selecciones Regionales Juveniles:

Grupo «A». — Extremeña-Norte de Africa, en el campo de la Metalúrgica Extremeña (Badajoz), a las 16 horas:

Andaluza-Murciana, en el estadio Pizjuán (Sevilla), a las 10'30 de la mañana.

Grupo «B».—Castellana-Asturiana, en el campo de la Ciudad Lineal (Madrid), a las 11'30 de la mañana.

Oeste-Gallega, en el estadio de Zorrilla (Valladolid), a las dos y treinta de la tarde.

Grupo «C».—Valencia-Balear, en el campo de Vallejo (Valencia), a las doce del mediodía.

Catalana-Aragonesa, en el estadio del Barcelona (Barcelona), a las catorce, treinta de la tarde.

Grupo «D».—Vizcaína-Guipuzcoana, en el campo de San Mamés (Bilbao), a las once de la mañana.

Navarra-Cántabra, en el campo de San Juan (Pamplona), el sábado a las tres y cuarenta y cinco de la tarde.

Canarias. — Las Palmas-Tinerfeña, en el campo del primero.—Alfil.

El caso Chipre sigue trayendo cola

Ahora se trata de las bases inglesas y del ingreso en la Commonwealth

La mayoría de los miembros no desean cargar con un pequeño país pobre

Londres. — (Crónica especial para Agencia FIEL, por Salvatore Ricci).

A la hora de redactar esta crónica, la conferencia de «mesa redonda» sobre Chipre, convocada casi inesperadamente el 7 de enero, apenas unas horas antes de la partida del «premier» Mac Millan para Africa, con el fin de acelerar la redacción de los tratados relativos a la independencia chipriota, estaba dando sus últimas boqueadas. Los documentos, en efecto, deben presentarse antes del día 25 al Parlamento británico para su ratificación. Si no es posible atenerse a este plazo sería necesario retrasar la proclamación de la independencia de la isla.

Dos son los obstáculos principales discutidos por Selwyn Lloyd, el arzobispo Makarios, el doctor Kutchuk (respectivamente, presidente y vicepresidente electos de la nueva República) y los ministros de Asuntos Exteriores Averof y Zorlu, en representación, respectivamente, de Grecia y Turquía, las futuras relaciones de Chipre con la Commonwealth y la situación de las dos principales bases británicas de la isla.

El primero no estaba destinado a resolver ahora —aunque de él se haya tratado— sino cuando la población de la isla disponga de medios constitucionales para proceder a una elección. En principio, el arzobispo Makarios no es muy ajeno a entrar dentro de la comunidad británica —en contra de la opinión expresada por el «coronel» Grivas— pero algunos de los otros once países que componen la Commonwealth consideran el problema prematuro dado el retraso económico de la isla que, por otra parte, con sus 500.000 habitantes representa una comunidad nacional verdaderamente exigua. Los miembros de la Commonwealth temen por tanto, que la diferencia existente entre su consistencia económica media y la de la isla pudiera perjudicarlos a lo largo o, por lo menos, retrasar la actividad de la comunidad.

La postura oficial de Gran Bretaña a este respecto puede resumirse en lo que el propio Mac Millan declaró en los Comunes hace poco menos de un año, el 19 de febrero de 1959, al finalizar los acuerdos de Londres sobre la independencia de la isla: «Chipre permanecerá de cualquier manera asociada a la Commonwealth y éste es un asunto sobre el que el propio pueblo chipriota decidirá cuando disponga de medios constitucionales adecuados para hacerlo. Por otra parte el problema compete también a los demás Gobiernos de la Commonwealth».

No corro mucho el riesgo pues de que, contando con la opinión de la población chipriota y con la de los Gobiernos de la Commonwealth, este problema no dará un paso decisivo hacia su solución hasta que a primeros de mayo los primeros ministros de la Commonwealth celebren en Londres su reunión anual.

El otro problema es el de las dos bases militares de Akrotiri y Derkalia, que los ingleses conservarán en Chipre en virtud de los acuerdos de Londres de febrero de 1959. En efecto, la superficie y estatuto de estas bases no habían sido aún definidos. Por una parte, el Gobierno inglés pedía 100 millas cuadradas para sus bases. Por otra, el arzobispo Makarios insistía en querer limitar la concesión a sólo 36 millas cuadradas de territorio chipriota. La solución podría ser que Gran Bretaña conserve el control militar y Chipre la administración civil. Los habitantes de las dos zonas —unas mil personas— gozarían de la doble nacionalidad.

La lira se ha llevado el "Oscar" a la mejor divisa del año

Unos resultados que no se esperaban hasta dentro de dos o tres años

Roma. — (Crónica especial para Agencia FIEL, por A. M.).

La noticia de que el Comité de Premios del "Financial Times" ha concedido a la lira italiana "el Oscar a la mejor divisa del año" ha complacido sumamente a los medios financieros italianos, aunque no les ha cogido de sorpresa.

El "proceso de saneamiento" que ha hecho de la lira una de las monedas más fuertes del mundo, y que ha durado varios años, es ya conocido por los Gobiernos, los estudiosos y los financieros de todo el mundo, todos están perfectamente de acuerdo en reconocer que la lira merece ya una absoluta confianza. Esta unanimidad en su estimación se ve documentada, además, por hechos que ofrecen la máxima garantía a quienes tienen que contar con la solidez de una estructura monetaria nacional. Dentro de estos hechos cubren la marcha del comercio exterior italiano, los ingresos del turismo, los giros de los emigrados, las inversiones, los préstamos y, sobre todo, la gradual pero segura expansión de la economía.

Es reciente la noticia de que 1959 ha sido —según los datos sacados por el organismo oportuno— "un año de sustancial desarrollo económico" y que el nuevo año se ha iniciado "bajo perspectivas sumamente favorables", sostenidas tanto por el creciente nivel de la demanda para inversiones como por el incremento de la demanda extranjera.

En cuanto al comercio con el extranjero basta recordar que el déficit que de octubre de 1957 al mismo mes de 1958 y de 1959 descendió 783'1 millones de dólares, a respectivamente 379'5 y 254'7 millones, mientras el total de las partes invisibles ha ascendido de 737'4 a 812'1 y a 838'4 millones respectivamente y los créditos e inversiones de 83'4 a 142'7 y 229'7 millones respectivamente.

Gracias al desenvolvimiento favorable de tales factores la balanza de pagos italiana se ha cerrado en los diez primeros meses considerados con un saldo favorable que de 193'1 millones ha pasado a 356'2 y a 930'4 millones de dólares respectivamente.

En el 31 de octubre de 1959, según datos de la Oficina Italiana de Cambios las disponibilidades oficiales en oro, divisas extranjeras y saldos de las cuentas de concentración, que el 31 de diciembre de 1956 eran de 1.107'7 millones de dólares subieron a finales de 1957 a 1.371'5, el 31 de diciembre de 1958 a 2.222 y a finales del pasado mes de octubre a 3.152'4 con un aumento del 54'6 por ciento con respecto de octubre de 1958.

Las disponibilidades se subdividían así: oro de la reserva 274'9 (contra 274'8 a finales de 1958); oro de la Oficina Italiana de Cambios y divisas transferibles, 2.665'4 (1.780'4); compensaciones de la Unión Europea de Pagos, cuyos datos concierne al crédito de Italia en vías de liquidación por la Unión de Pagos, 46'2 (7'0); compensación bilateral y divisas de los países de la U. E. P. no contabilizadas por el B. R. I., 165'9 (159'8). Como se ve a la expansión de la economía en el interior corresponde una marcha más favorable de la balanza de pagos que presumen una aportación mensual media de 60-65 millones de dólares y un saldo en 1959 de 3.300 millones de dólares, resultado que sólo se esperaba para dentro de dos o tres años.

El "Premio Sésamo", López Cid, será operado por el Marqués de Villaverde

Madrid, 21. — El premio «Sésamo», José Luis López Cid, lleva cinco años enfermo y espera ser operado dentro de una semana por el Marqués de Villaverde, en la Escuela de Tisiología.

Ha sido administrador de un Colegio Mayor; se matriculó en primero de Filosofía y escribió varios cuentos.

A los periodistas que le visitaron en el Sanatorio, les dijo que gracias a sus buenos amigos, se encuentra allí: «Soy un hombre solo. No tengo novia. ¿Para qué voy a tenerla?».

Cree que después de todo, si es que recobra la salud, se quedará a vivir en Madrid.—Cifra.

Personalidades norteamericanas llegan a Madrid

Estudiarán asuntos de economía

Madrid, 21. — De Nueva York llegaron por vía aérea Mr. Francis H. Perry y Mr. Maxwell Obst, director y jefe del Servicio en el Fondo de Préstamos para el Desarrollo Económico, respectivamente, que se entrevistarán en Madrid con altas personalidades de la economía de nuestro país.

En el aeropuerto fueron recibidos por el personal de la Misión Económica y otras autoridades.—Cifra.

Deléitese con un buen libro

Pida las últimas novedades a

I. G. DIARIO - DIA

Mayor, 147 - PALENCIA

M.C.D.2022

ROMA EN VISPERAS DEL SINODO

Existe una atmósfera de creciente interés en torno al acontecimiento, cuyos trabajos preparatorios ha dirigido personalmente Su Santidad el Papa

CIUDAD DEL VATICANO.—(Crónica especial para Agencia FIEL, por Armando M. MORTILLA).—La movilización espiritual de la Diócesis de Roma durante esta semana cierra el intenso periodo preparatorio del Sínodo Diocesano de la Urbe, y el domingo próximo, en la Basílica de San Juan de Letrán, el Sínodo será solemnemente iniciado por Su Santidad el Papa.

La preparación del primer Sínodo de Roma ha durado casi un año. Triduos y jornadas sinodiales, conferencias, reuniones, difusión de opúsculos, artículos periodísticos, han creado de verdad en Roma esa atmósfera de creciente interés y de responsable espera en torno al Sínodo que deseaba Juan XXIII. Así que ya se puede considerar éste como un resultado de gran valor sicológico y espiritual.

En torno al inminente Sínodo, la Diócesis vuelve a ser un providencial centro de unión. El Papa, al recibir hace tiempo a los miembros de las distintas comisiones, decía que el Sínodo «conseguirá no sólo los deseados y benéficos frutos que todos esperan, sino que también contribuirá a la preparación del otro acontecimiento de más amplio alcance, como será el Concilio Ecuménico».

He aquí la razón para que, no sólo en Roma, sino en el mundo entero, se mire con especial interés y confianza al Sínodo.

Actualmente, las parroquias de la Diócesis de Roma son 188, 1.200 las iglesias, capillas y oratorios, y el número de sacerdotes es de unos 400. Los religiosos en las parroquias son 900. En lo que se refiere más estrechamente a la organización del trabajo preparatorio, aún teniendo presentes las especiales estructuras y exigencias de la Diócesis romana, se puede decir que no se ha separado de la línea sugerida por el Código de Derecho Canónico y seguida por las demás Diócesis. Conviene no olvidar, sin embargo, que el Sínodo de Roma se mueve sobre un terreno casi totalmente nuevo, por lo que su preparación ha sido mucho más interesante, pero al mismo tiempo mucho más escabrosa y compleja. Porque, como dijo Pío XII, «A orillas del Tíbet se asientan dos Romas eclesiásticas: la Roma Universal y la Roma Diocesana». De esa situación han surgido delicados problemas. Piénse se en la presencia de la curia romana, con todos sus despachos y sus empleados, en los privilegios especiales de las Basílicas patriarcales, en las curias dirigentes de los distintos institutos religiosos, en los seminarios y colegios eclesiásticos con alumnos de todas las naciones y colores, en las presidencias de las asociaciones católicas, etc. Naturalmente, el Sínodo no ha ignorado las cuestiones jurídico-pastorales relacionadas con esos organismos no diocesanos, pero que viven dentro de la Diócesis, en un intercambio continuo de relaciones que las exigencias religiosas de una metrópoli de más de dos millones de habitantes obligan a volver a repasar valientemente, buscando una disciplina nueva, respetuosa con el pasado, pero en armonía con los tiempos modernos.

Juan XXIII ha querido reservarse todas las responsabilidades de obispo de Roma, manifestando con frecuencia su voluntad de seguir personalmente los trabajos del Sínodo, como ha hecho en realidad.

Uno de los problemas más graves de la Diócesis de Roma lo constituyen la escasez de clero, tanto que hace algunos años el vicariato lanzó un llamamiento a las Diócesis de Italia con el fin de que enviasen a Roma todos los sacerdotes disponibles; pero el llamamiento tuvo muy poco eco. De esta forma, cerca de las dos terceras partes de las parroquias romanas están regidas por religiosos, frailes y monjes, y por jesuitas, los cuales, naturalmente, dirigen las vocaciones hacia sus respectivas comunidades. Los sacerdotes que viven en Roma no pertenecen todos a la Diócesis, sino en gran parte a la Roma curial. Y, además, la población de Roma no está equitativamente distribuida entre las 188 parroquias, muchas de las cuales, por el intenso desarrollo de la ciudad, han visto triplicarse el número de los fieles, con lo que a veces sucede que un párroco con tres sacerdotes debe atender al contacto pastoral con 150.000 almas.

A éstos y a otros vitalísimos problemas intenta dar solución el próximo Sínodo.

NO-DO DE SUCESOS

UN MUERTO Y DOCE HERIDOS EN UN ACCIDENTE DE CIRCULACION

Jerez de la Frontera, 22.—Un muerto, cuatro heridos graves y ocho leves, es el balance de un accidente de circulación, ocurrido en la carretera de Jerez a Sevilla, en las inmediaciones de Canadá Ancha, a unos seis kilómetros de Jerez.

Las víctimas son: Gaetano A. Monado, conductor del automóvil, de matrícula norteamericana, que se dirigía a la Base de Rota, que ingresó en la Casa de Socorro, en estado preagónico, falleciendo poco después. Tenía 24 años y era cabo de Infantería. S. Saunding, de 35; I. S. Paúl, de 41; D. E. Martino, de 28, y Micrale Villario, de 42, todos los cuales, acompañantes del primero en el vehículo, sufren heridas graves, e ingresaron en el Hospital de Santa Isabel. Los ocho heridos leves, son viajeros de un coche de línea, que fueron atendidos en la Casa de Socorro.

El accidente fué debido a un choque entre el automóvil norteamericano en cuestión, y el autobús rápido de Algeciras M-164764, conducido por Manuel Delgado Magana, de 28 años, domiciliado en Sevilla, de donde había salido con dirección a Algeciras. El choque fué violentísimo, sufriendo graves daños el autobús, y el turismo quedó completamente destrozado.—Cifra.

Juegos Florales en Castellón de la Plana

El Excmo. Ayuntamiento de Castellón de la Plana, con motivo de la feria y fiestas de La Magdalena, ha convocado el XVI Certamen literario, con arreglo a las siguientes bases:

Premios ordinarios:

Flor Natural.—Al autor de la más bella composición poética de tema y metro libres. El poeta premiado estará obligado a asistir a la fiesta, y tendrá el honor de ofrecer el premio a la Dama que ha de ser proclamada Reina del Certamen.

II. Rosa de Oro.—Al autor de la poesía de tema religioso o moral, premiada por el Jurado.

III. Rosa de Plata.—Al autor de la poesía de carácter patriótico que resulte premiada.

Premio extraordinario

El Excmo. Ayuntamiento de Castellón de la Plana instituye el premio extraordinario «Cardona Vives», con la gratificación de quince mil pesetas, al autor del trabajo documentado o estudio de carácter científico, histórico o artístico, referente a Castellón, que ajustándose a las condiciones de este Certamen y a juicio del Jurado Calificador que en su día nombrará la Corporación Municipal, merezca dicho galardón.

Condiciones

Todos los trabajos deben ser inéditos. Es conveniente se presenten escritos a máquina.

Los trabajos pertenecientes a los premios ordinarios pueden estar escritos en valenciano.

El poeta premiado con la Flor Natural, será gratificado con la cantidad de tres mil pesetas.

Los trabajos no irán firmados. Ostentarán un lema y este mismo lema se inscribirá en un sobre cerrado en cuyo interior se hará constar el nombre y domicilio del autor.

Las obras deben ser presentadas en la Secretaría del Excmo. Ayuntamiento, antes de las trece horas del día primero del próximo mes de marzo

Se entenderá que renuncia al premio que le haya podido corresponder, el autor que no se presente a retirarlo dentro del mes siguiente a la fecha de adjudicación de los premios.

Los trabajos no premiados podrán ser retirados por sus respectivos autores, en el plazo antes indicado, pero no así los originales premiados que quedarán a disposición del Ayuntamiento en el archivo municipal.

El Alcalde, Ferrer Forns.

BOLIGRAFOS DE LAS MEJORES MARCAS, EN I. G. DIARIO-DIA

Porque presenta inmensa variedad en libros, lapiceros, palilleros, gomas, pizarras, plumas estilográficas y bolígrafos, propios de colegial, cuadernos, carteras, estuches de dibujo y pintura, etc.

¡En todo ello enorme surtido de calidades y estilos, a precios inmejorables!

Tomó posesión la nueva Junta del Colegio de Abogados de Madrid

Madrid, 22.—En el Colegio de Abogados se ha celebrado esta mañana Junta general extraordinaria, durante la cual tomó posesión de su cargo el nuevo decano, don Faustino Vicente Gella. También tomaron posesión los miembros de la Junta de Gobierno últimamente elegidos. Presidió el Conde de Colombí como decano accidental. El salón estaba repleto de colegiados. Aprobada el acta de la sesión anterior, y las cuentas de gastos e ingresos de 1959, el Conde de Colombí hizo un resumen de los acontecimientos del año último. Dedicó un emocionado recuerdo, a los 53 abogados fallecidos, entre los que figuran el señor Gistau, don Manuel Piñeiro y don Pablo Garnica.

Después de haber tomado posesión la nueva junta de gobierno, don Fausto Vicente Gella, recibió la medalla de su cargo de decano del Conde de Colombí, que le dió la enhorabuena, como asimismo a los demás compañeros de junta. Habló después el señor Gella, dedicando unas palabras a los que le precedieron en el cargo y añadió que velar por el prestigio de la abogacía y su dignidad, constituye el primer cometido de la junta de gobierno. Nuestra profesión —añadió— es intelectual, independiente y desinteresada. Desinteresada, porque debemos situar, y de hecho situamos, nuestros intereses detrás de los que se nos confían. Por tanto, hemos de velar por las condiciones de orden moral en que se funda nuestra misión. Nuestro trabajo ha de caracterizarse por la abnegación y entusiasmo, para lo cual contamos con la colaboración de los compañeros y de la junta general. Cuando el cliente nos pregunta si se ganará el pleito, podemos contestarle varias cosas, pero la que procede es: «No se puede abandonar los derechos». Las palabras del nuevo decano fueron subrayadas con grandes aplausos.—Cifra.

NOTICIAS EN TELEGRAMA

LOS MAYORES BIGOTES DEL MUNDO

NUEVA YORK (FIEL). — Dos años y medio de cuidadosa preparación han permitido a John Todd de San Diego, California, lanzar al mundo un desafío. A mediados de 1958, John decidió dejarse crecer los bigotes. Tenaz, dedicó una buena media hora a su cuidado cada mañana. El tiempo ha hecho el resto. Hoy, a los 41 años, John puede presumir de bigotes que, cuidadosamente untados, miden 50 centímetros de longitud.

A diferencia del pintor Salvador Dalí, que afirma captar extrañas inspiraciones con bigotes más cortos, John Todd se limita a sostener que tiene los «bigotes más largos del mundo», desafía a cualquiera a demostrar lo contrario y espera poder alcanzar dentro de unos años unos bigotes de setenta centímetros.—(FIEL).

ERROL FLINN SE HUBIESE HECHO MILLONARIO CON SUS MEMORIAS

NUEVA YORK (FIEL). — La autobiografía del autor Errol Flinn, titulada «My Wicked, Wicked, Ways», amenaza con escurecer el éxito obtenido en Estados Unidos por «Lolita», uno de los libros más vendidos en estos últimos años. En la primera semana de la publicación han sido vendidos 35.000 volúmenes. Alguien ha escrito que «el amante de Lady Chatterley», comparado con la autobiografía de Errol Flinn no parece más picante que las aventuras de Wikey Mouse.

El libro del actor es arrebatado literalmente de las manos pese a que cuesta 4'95 dólares (unas 300 pesetas), pero el éxito, más que al mérito literario, se atribuye a la curiosidad morbosa. En efecto, «My Wicked, Wicked Ways» abunda en personajes conocidos y vivos, incluidas la madre y una antigua mujer del autor.—(FIEL).

LA POLICIA LIBANESA DECLARA LA HUELGA DEL HAMBRE

BEIRUT (FIEL). — Los policías libaneses han iniciado la huelga del hambre en protesta contra los estipendios que perciben y para obtener una reforma de la estructura del cuerpo.

La policía libanesa depende actualmente del Mando de las Fuerzas de Seguridad del Ejército. Agentes y comisarios piden que o se forme un cuerpo autónomo de policía o que se les incorpore al Ejército. El ministro del Interior Alí Bazzi, ha declarado que ya está en estudio una solución justa del problema. Ha calificado de «acto simbólico» la manifestación emprendida ahora.—(FIEL).

«YOGA» SIN ESFUERZO NI TRABAJO

NUEVA YORK (FIEL). — El confort con que gustan rodearse los norteamericanos ha llegado también al mundo de quienes practican los ejercicios «yoga». Clarende Leonard Horn, de Palo Alto, California, ha patentado recientemente un dispositivo especial que permite permanecer con la cabeza abajo y los pies en alto sin cansarse excesivamente y con el mínimo esfuerzo de voluntad.

El dispositivo se compone de un cojín de espuma de goma en el que se apoya la cabeza unido a dos apoyos blandos y acolchados que se adaptan a la espalda del «practicante» yoga, mientras sus manos pueden permanecer aferradas a una empuñadura forrada de esponja.

El inventor advierte que el dispositivo puede facilitar el ejercicio si se le emplea en las proximidades de una pared. En este caso las piernas del «practicante» pueden apoyarse contra el muro. Por último, afirma que el aparato puede utilizarse para tratamientos fisio-terápicos y que en cualquier caso puede figurar en un apartamento, oficina o gimnasio.—(FIEL).

Los restos de Chicuelo II serán traídos a España

Recibirán sepultura en Albacete

Albacete, 22. — Los familiares del diestro Manuel Jiménez «Chicuelo II», muerto ayer en el accidente de aviación de Jamaica, y que residen en Albacete, han manifestado que los restos del torero y de su hermano Ricardo, serán traídos a España en avión, para recibir sepultura en el cementerio municipal de Albacete, donde esta mañana fué elegido y adquirido el lugar donde serán inhumados y en el que se erigirá un mausoleo a su memoria.

Aún no puede precisarse la fecha de la llegada de los restos a España, aunque se espera sea el próximo domingo.—Cifra.

SE REUNE EL GRUPO TAURINO DEL SINDICATO DEL ESPECTACULO DE ALBACETE

Albacete, 22. — A primera hora de la tarde se reunió en la Casa Sindical, bajo la presidencia del jefe provincial del Sindicato del Espectáculo, el grupo taurino de dicho Sindicato, concurriendo a la reunión más de doscientos afiliados, entre matadores de toros, novilleros, subalternos y apoderados. Se tomaron los siguientes acuerdos en relación con la trágica muerte del diestro Manuel Jiménez «Chicuelo II»:

Ofrendar cuatro coronas de flores, una por cada subgrupo, en el acto del sepelio de Chicuelo II y de su hermano, y salir todos los afiliados al límite de la provincia para recibir los restos mortales de los dos hermanos; solicitar del Ayuntamiento que se perpetúe la memoria de Chicuelo II en Albacete dando su nombre a una calle y, finalmente, expresar el pésame a la madre de los fallecidos, lo que se hizo seguidamente.—Cifra.

CONSTERNACION EN ALBACETE POR LA MUERTE DE CHICUELO II

Albacete, 22. — La consternación producida por la muerte trágica de Chicuelo II se refleja en infinidad de testimonios de pésame que llegan a la casa donde habita la familia, procedentes de toda España y América.

En cuanto a los albacetenses, el desfile por dicha casa de la calle de la Feria, es incesante.

Se recuerda en los comentarios de la Prensa local y la radio, que han lanzado ediciones y emisiones extraordinarias, la religiosidad del diestro, que realizó el pasado año los cursillos de cristiandad y que era un gran devoto de la Virgen de los Llanos, Patrona de la capital, y de la Macarena, a cuya Cofradía pertenecía desde el año 1952.—Cifra.

LOS DIFICILES COMIENZOS DE CHICUELO II

Albacete, 22.—La conmoción producida en Albacete por la muerte de «Chicuelo II» es extraordinaria. Por su casa de la calle de la Feria, número 7, han desfilado miles de personas, que han testimoniado el pésame a su hermano Angel Jiménez, matador de novillos, pues su madre, doña Benedicta Díaz, y sus hermanas, se encuentran en su casa de Madrid, adonde fueron con Manuel Jiménez hace unos días. Angel ha salido hoy hacia la capital de España para unirse con su madre y sus hermanas.

Las emisoras de Radio locales han hecho emisiones extraordinarias con noticias facilitadas por la Agencia Efe, sobre el accidente en que «Chicuelo II» perdió la vida. Se radiaron reportajes en cinta magnetofónica, en los que se recogía la voz del torero. La vida de «Chicuelo II» hasta alcanzar triunfo y fama fué muy dura y amarga. Su madre quedó viuda cuando Manolo era un niño, y tuvo que sacar adelante a siete hijos con su trabajo.

Los padres de «Chicuelo II» nacieron en las Peñas de San Pedro, pueblo de esta provincia, y todos los hermanos en Albacete

«Chicuelo II» tenía gran afición por los toros, pero donde esta afición cobró mayor arraigo fué en una ocasión en que se arrojó al ruedo como espontáneo en la corrida de feria del año 1947, en la Plaza de la Roda, en un toro que correspondía a Angel Luis Bienvenida, quien aquella tarde alternaba con sus hermanos Antonio y Pepe. «Chicuelo II» estuvo temerario, hasta el punto de que Pepe le ofreció su capote y le felicitó y le animó a seguir con la misma afición.

Hizo el servicio militar en el Regimiento de Caballería de Vitoria y allí toreó algunos festivales, distinguiéndose por su valor. Estando con permiso en Albacete, fué llamado para actuar de sustituto en una novillada en el pueblo de Tobarra. Tuvo que hacer el viaje en una bicicleta que le prestó un amigo. Después de matar una vaca hubo de hacer el regreso también en bicicleta, dándose la circunstancia de que fué atropellado por un automóvil que le destrozó la máquina y le produjo heridas, aunque de carácter leve.

El 24 de junio de 1952, actuó con picadores en Albacete, alternando con Fernando Jiménez y César Girón, y pocos días más tarde se presentó en Valencia, cobrando entonces su primer contrato en serio, que fué de dos mil pesetas. Alcanzó un gran triunfo y fué sacado en hombros. Como no se acordaba del lugar en que se hallaba la pensión donde estaba alojado, fué paseado por las calles durante mucho tiempo, hasta que los costaleros se cansaron y lo dejaron en un portal, y allí permaneció hasta que le encontró su apoderado, que entonces era don Enrique Calleja. Aquel año toreó seis novilladas. El año 1953, fué el de su consagración, pues se presentó en Madrid, con éxito resonante, y tomó la alternativa en Valencia, de manos de Domingo Ortega.

Hasta hace muy pocos días había permanecido en Albacete, después de regresar de Perú. Hace cuatro días salió para Madrid en compañía de su madre y sus hermanas. Desde la capital de España emprendió viaje en avión rumbo a Colombia y en el viaje encontró la muerte.—Cifra.

Su Santidad el Papa recibe en audiencia al Canciller Adenauer

Ciudad del Vaticano, 22.—Su Santidad el Papa Juan XXIII, ha recibido en audiencia oficial al jefe del Gobierno de la República federal alemana, canciller Adenauer. Ha sido ésta la primera visita del doctor Adenauer al nuevo Pontífice —elegido en octubre de 1958—, pero el jefe de Gobierno germano fué recibido en dos ocasiones por Pío XII, la última de ellas en marzo de 1957.

Ocho automóviles con las banderas pontificia —blanca y oro— y de la Alemania occidental —amarilla, roja y negra— recogieron al canciller Adenauer y a su séquito en el hotel romano en que se alojan y los condujeron al Vaticano. La policía italiana había tomado medidas de seguridad a lo largo de toda la ruta, para evitar cualquier posible manifestación hostil de los comunistas, que vienen atacando duramente en sus periódicos al jefe de Gobierno alemán desde que llegó hace dos días a territorio italiano.

Acompañaban al canciller Adenauer, el ministro alemán de Asuntos Exteriores, Von Brentano; el embajador de la Alemania occidental en la Santa Sede, Rudolf Von Strachwitz, y otras personalidades de su séquito, así como el sacerdote católico Padre Paul Adenauer, hijo del jefe de Gobierno.

La audiencia pontificia duró 40 minutos. Al término de la audiencia, el Romano Pontífice impartió su bendición al canciller Adenauer y a todo el pueblo alemán, expresando su esperanza en un mejor futuro para este país. En sus palabras ante los visitantes alemanes, el Padre Santo dijo entre otras cosas: «Para el muy querido pueblo alemán, expresamos nuestro paterna] deseo de un futuro incluso más favorable, en una fructífera colaboración nacida de la buena voluntad de todos sus hijos y de una intención de generoso servicio a los más altos ideales de civilización y de paz en un espíritu de justicia y de ardiente caridad».—Efe.

DE COMPRA LOS SABADOS

COMERCIOS RECOMENDADOS

Comercio Polo, S.A.
TEJIDO
Exclusivas de alta costura
Tapicería y Alfombras
Teléfono 1830
Mayor núm., 99

¡¡Señoras!!
¡¡Señoritas!!
Tener belleza no es suficiente. HAY QUE ENMARCARLA EN TEJIDOS SELECCIONADOS Y DE ULTIMA MODA
VISITE
Los escaparates de
PALACIO DE LA MODA

EL MEJOR REGALO...
QUIEN REGALA UN LIBRO DENOTA CULTURA Y BUEN GUSTO, PIDA EL QUE DESEE EN
Diario Día
MAYOR PRAL. 147-151

¿DONDE COMPRAR UN BUEN ZAPATO?
en ZAPATERIA SANTIAGO
EL GRANDIOSO VOLUMEN DE NUESTRAS VENTAS LE ASEGURA QUE EN NUESTRAS ESTANTERIAS HAY UN ZAPATO PARA VD.
Nuestros precios benefician al comprador.-Mayor, número 53

Un buen ANUNCIO constituye la más poderosa palanca para el desarrollo de todo negocio
Llamen al Tlf. 2006

AGRICULTOR: Consultorios técnicos y jurídicos en MIES, por prestigiosos especialistas. Tres pesetas al mes. Apartado, 15. Palencia.

Son ridículos los rumores sobre la "dimisión" del Cardenal Tardini

El Vaticano recibió esta mañana la visita del Canciller Adenauer

Veinticuatro naciones de todos los continentes fueron auxiliadas en 1959 por el Papa

Ciudad del Vaticano. — (Crónica especial para Agencia FIEL, por A. M.).

Los medios vaticanos no han dado importancia alguna a los rumores recogidos por ciertos órganos de la prensa romana acerca de la "dimisión" del Cardenal Secretario de Estado ni tan siquiera se han preocupado de desmentirlos. El propio Cardenal Domenico Tardini —que fué recibido por el Papa el pasado día 16, ya que le están reservadas las audiencias de los lunes, jueves y sábados— tomó la cosa con el buen humor que le caracteriza y al parecer ha sido él quien deseó que la falsa noticia no se la diese importancia mediante un mentís oficial.

PREPARATIVOS PARA LA VISITA DE ADENAUER. — Entretanto la Congregación de Ceremoniales ha preparado todo el protocolo para la visita que el Canciller Adenauer hizo a Su Santidad el Papa a las once del viernes día 22. El jefe del Gobierno alemán, que fué trasladado por automóviles vaticanos desde la sede de la embajada de Alemania en el Vaticano, en Vía Bruselas, fué recibido con los honores debidos a su rango. Tras la solemne audiencia pontificia, Adenauer visitará al Cardenal Secretario de Estado —que posteriormente le devolverá la visita— y luego descenderá a la Basílica Vaticana para rezar ante la tumba de San Pedro.

ACTIVIDADES DE LA SANTA SEDE EN 1959. — Monseñor Angelo Dell'Acqua, sustituto del Secretario de Estado, ha presentado a Su Santidad el Papa el primer ejemplar del volumen de "Las actividades de la Santa Sede en 1959".

La publicación de estos resúmenes anuales se inició a finales del pontificado de Pío XI. Durante algunos años los ejemplares se reservaron al Cuerpo Diplomático y luego se distribuyeron a todos quienes los pedían.

El interesante libro, impreso por la "Poliglota Vaticana", expone la obra del nuevo Pontífice en el primer año de su pontificado, la de las congregaciones romanas, oficios y tribunales eclesiásticos del Estado de la Ciudad del Vaticano.

Un capítulo está dedicado a las obras de caridad que el Papa desarrolla por medio de la Comisión de Auxilios que tiene su sede en la Secretaría de Estado. El número de quienes durante 1959 han recurrido a la caridad del Papa ha sido notablemente superior al de los años precedentes; puede parangonarse con el que se registró durante el Año Santo de 1950.

El número de naciones a las que han llegado socorros de Juan XXIII para enfrentarse con desastres naturales y por otras causas asciende a 24 en todos los continentes: Argentina, Bélgica, Bolivia, Brasil, Canadá, Colombia, Congo Belga (para las familias de las víctimas de los recientes desórdenes), Corea, Cuba (para aliviar los sufrimientos de las víctimas de la guerra civil), Dinamarca, España, Formosa, Francia, Japón, India, Indonesia, Italia, Holanda, Madagascar, México, Mozambique, Pakistán, Suiza y Estados Unidos.

En particular, la caridad del Papa en Italia se ha traducido en centenares de millones destinados a crear, reforzar y mantener en la península instituciones y obras dirigidas al bien espiritual, moral y material de las poblaciones. Especialmente con respecto a las localidades más pobres y a las zonas más retrasadas.

MATERIAL DE OFICINA, EN
I. G. DIARIO-DIA

La inauguración oficial de las obras de Assuan ha sido puramente simbólica

Los planes rusos para la primera fase se han retrasado más de lo previsto

Sólo hasta después del verano no se construirán los dos diques provisionales

EL CAIRO.—(Crónica especial para Agencia FIEL, por Piero SAMPIERI).

La eventual participación soviética en la construcción de la segunda fase del dique de Assuan compete a los Gobiernos de Moscú y El Cairo. "Mi opinión personal, sin embargo, es que tal cuestión podría ser tomada favorablemente en consideración en Moscú". Así declaró el ministro soviético de Centrales Eléctricas, Ignaty Novikov, respondiendo a la pregunta de un periodista norteamericano durante la conferencia de prensa celebrada en el centro cultural soviético de El Cairo.

A primeros de mes, el ministro egipcio de Obras Públicas, Mussa Arafa, a la pregunta de un periodista extranjero sobre si los soviets habían propuesto su ayuda técnica y financiera para la construcción de la segunda face de la presa, había respondido, más bien secamente, con un "todavía no". Por otra parte, Eisenhower ha declarado recientemente que los Estados Unidos estaban dispuestos a apoyar la financiación eventual de la segunda fase por el "Banco Mundial de Reconstrución".

Novikov despachó a los periodistas en un vasto salón totalmente decorado con fotografías sobre el viaje realizado por Kruschef a Estados Unidos y sobre las realizaciones de la industria y de la agricultura soviética.

El ministro precisó que los peritos y técnicos soviéticos que residirán en Egipto durante el primer año de los trabajos serán 150 y que a continuación podrán aumentar o disminuir según las exigencias del caso y el grado de cooperación facilitado por los egipcios. Luego afirmó que había expuesto a Nasser un estudio preliminar, llevado a cabo por un grupo de peritos soviéticos, según el cual sería posible economizar el 10 por ciento de los gastos proyectados para la construcción de la presa. Se trata de un ahorro de cerca de diez millones de dólares —aclaró Novikov— que se añadiría a los 34 ya ahorrados con la decisión de subsistir mediante canalizaciones en la superficie los túneles propuestos por los peritos occidentales. El coste total de la presa asciende, como se sabe, a cerca de 1.000 millones de dólares; para la construcción de la primera fase, inaugurada el día 9 por el presidente Nasser, la Unión Soviética ha concedido 100 millones de dólares.

Tras haber afirmado que el Gobierno egipcio está estudiando actualmente cómo poder emplear tales ahorros, Novikov ha precisado que hasta ahora ambas partes no han discutido nunca la posibilidad de que los expertos soviéticos supervisen la construcción de la presa en su conjunto. Sin embargo, las declaraciones del ministro han dado a los periodistas presentes la impresión de que los expertos soviéticos considerarán casi indispensable su participación en la construcción de la fase siguiente. Novikov, en efecto, dió a entender que técnicamente las demás compañías extranjeras podrán añadirse a los trabajos de la segunda fase pero que podrían encontrar dificultades y correr también el riesgo de entorpecer, si no obstruir, la primera fase.

Con anterioridad, Novikov presentó a la prensa a los miembros de la delegación soviética que el Gobierno egipcio ha invitado a El Cairo para asistir a la inauguración de las obras de la presa. La delegación ha llegado en Egipto cerca de diez días y ya ha regresado a Moscú.

ENTREVISTA CON EL CONSTRUCTOR DE LA PRESA.—Estaba presente en la conferencia el ingeniero-jefe soviético Iván Komizin, que dirige las obras de la presa con el ingeniero Ahmed Said.

Interrogado por este corresponsal, Komizin precisó que "el proyecto y los planes de trabajo elaborados por los expertos soviéticos conciernen especialmente a la realización de la primera fase de la presa, que comprende la construcción de un canal para la diversión de las aguas del Nilo y la construcción de dos presas provisionales, entre las cuales, y en la segunda fase de los trabajos deberá levantarse la presa definitiva".

"Es obvio, sin embargo, —declaró Komizin— que los planes de trabajo que hemos elaborado pueden referirse también a algunos aspectos de los problemas técnicos que conciernen a la construcción de la segunda fase".

Continuando respondiendo a las preguntas hechas por este corresponsal, Komizin reveló a continuación que los "blue prints" (es decir, los planes de trabajo), para la ejecución de la primera fase de la presa llegarán de Moscú en el mes de marzo, por lo cual los trabajos efectivos para la construcción del canal que permitirá la desviación de las aguas del Nilo no comenzarán antes de esas fechas. "Entretanto —añadió Komizin— llevaremos adelante las infraestructuras procediendo, por ejemplo, a la construcción de los ferrocarriles".

Los peritos soviéticos, como se recordará, declararon a su tiempo que los "blue prints" estarían dispuestos para finales del pasado mes de diciembre. Este retraso en la llegada de los planes de trabajo repercutirá en la ejecución de todo el proyecto, aunque Komizin ha negado categóricamente semejante posibilidad. "A causa de la crecida del Nilo que tendremos durante el próximo verano deberemos limitarnos a construir solamente el canal —explicó el ingeniero soviético— procederemos a su apertura sólo al cabo de la época de las crecidas e inmediatamente después, sobre el lecho seco del río, iniciaremos la construcción de las dos presas provisionales".

Komizin terminó declarando que el material y la maquinaria necesaria para la construcción de la primera fase de la presa irán llegando desde la Unión Soviética durante todo este año a bordo de 18 barcos, cuatro de los cuales serán extranjeros.

CARTA DE ALEMANIA

La ola internacional antisemítica

Las manifestaciones antisemíticas tuvieron lugar no solo en Occidente, sino también en los países tras el "Telón de acero"

En el mundo entero hubo en las pasadas semanas una serie de manifestaciones antisemíticas que se tradujeron, en la mayoría de las veces, en profanaciones de sinagogas o monumentos conmemorativos. Comunicaciones de esta clase llegaron de Roma, Venecia, Toulouse, Burdeos, Ciudad del Cabo, Montreal, Salónica, Méjico, Ginebra, Oslo e incluso Tel Aviv en Israel. Las manifestaciones se distinguieron a lo sumo en sus matices, pero coincidieron en su tendencia: eran antisemíticas.

En esta serie de poblaciones se echan de menos nombres del dominio soviético. Pero de allí sabemos, por ejemplo, que en Rumania, en los últimos días varios judíos fueron detenidos. Se les acusa de «actividad ilegal sionista». Cuatro actores del teatro judío de Jassy fueron condenados a seis y hasta diez años de cárcel porque, según se afirma, cantaron canciones hebreas con carácter sionista. La ola de manifestaciones antisemíticas no se limitó, pues al Occidente. La diferencia reside en que en los países del bloque oriental el Estado es el portador del antisemitismo.

Para los alemanes es muy penoso participar en la discusión sobre esta ola internacional antisemítica, porque la era nacionalsocialista fué caracterizada de una culpa especial frente a los judíos. Por esta razón, no sólo el público alemán, sino también los centros oficiales desde el Presidente Federal hasta los alcaldes de los lugares en cuestión reaccionaron espontáneamente. Por la misma razón precisamente la prensa alemana censuró fuertemente estos incidentes. Será correcto que no se considere esta reacción como intento de un «alibi» posterior, sino como expresión de la firme voluntad de no tolerar en la Alemania democrática ninguna injusticia frente a los judíos.

Los representantes de misiones extranjeras en Bonn que vienen observando desde hace años la vida pública alemana, coincidieron en la opinión de que, por cierto, estos incidentes deben considerarse en toda su gravedad, pero no darles demasiada importancia. Un diplomático extranjero que investigó personalmente estos asuntos, descubrió que profanaciones antisemíticas se hallaron en lugares donde desde hace años no vivían judíos. El diplomático se inclinaba, sobre todo en vista de que los incidentes antisemíticos fueron provocados por jóvenes, a compararlos con la epidemia de gamberros que reinaba, hace medio año, en toda Alemania.

Hendrik G. van Dam, una de las destacadas personalidades del judaismo alemán escribe literalmente en el conocido semanario «El Tiempo»: «Sobre los acontecimientos de los últimos días y sus fondos puede opinarse de distinta manera. Pero no se debe dejar reconocer el efecto sugestivo que procede del slogan y del gamberrismo político y no político, la sensación del crimen y del gran desorden».

Tales observaciones no deben, sin embargo, dar lugar a que se considere la ola antisemítica como cosa insignificante. Al contrario, se debe proceder con grave preocupación a una alta tarea político-estatal: enseñar más que nunca a la juventud alemana a ejercer tolerancia y respeto a personas de ideologías distintas. En los círculos gubernamentales y en el Parlamento de Bonn existe la firme voluntad de hacer todo lo posible también con medios jurídicos, para evitar e imposibilitar incidentes de esta índole. Todas las observaciones de centros oficiales y la reacción de la opinión pública no dejan ninguna duda de que estas manifestaciones son excepciones y que de ninguna manera deben considerarse como expresión de la opinión de la población de la República Federal. Al contrario: La República Federal alemana ha demostrado hasta ahora cuán seriamente cumple como Estado constitucional con sus deberes y tareas también frente a sus co-ciudadanos judíos. Y así lo hará también en el futuro.

Lea todas las semanas nuestro Suplemento Deportivo.

GUIA MEDICA

O. DURANTEZ MAYO
PUERICULTOR TITULADO
Ex-profesor A. de la Facultad de Medicina de Barcelona
Especialista en niños
RAYOS X
VALENTIN CALDERON, 19
Consulta de 10 a 1 y de 4 a 6

MANUEL MELENDRO
Geriatría — Medicina interna
Enfermedades de la Vejez
RAYOS X
Consulta de 11 a 2
Entrada, 27, 2.º. (Casa Bar Moreno)
Teléfono, 2958

S. PAJARES GARCIA
Médico Jefe de los Servicios Provinciales de Puericultura, por oposición
Consulta de Puericultura y Enfermedades de los niños
RAYOS X
Calvo Sotelo, (Jardinillos), 3, 1.º dcha
Horas: de 12 a 2 Teléfono 1685

ALBERTO CASAS
MEDICO - PUERICULTOR
Consulta de enfermedades de los niños
RAYOS X — LAMPARA CUARZO
Mayor Pral., 130. Telf., 1932

DR. BOZAL URZAY
Enfermedades del Aparato Respiratorio y Circulatorio
Rayos X. Electrocardiografía y Balistocardiografía
Ramírez, 4 Teléfono, 1543
PALENCIA

AGUSTIN P. HIGELMO
CIRUJANO
Sanatorio "Jesús Nazareno"
(Jardinillos), de 12 a 2. Tel., 1802

Dr. Joaquín D. Cascón
Ex profesor A. de la Especialidad de la Facultad de Medicina de Madrid.
RIÑON Y VIAS URINARIAS
República Argentina, 6. Telf. 2508
Consulta de 11 a 1

A. SECO CARRANCIO
OCULISTA
Consulta y operaciones:
R. Argentina, 4. Telf., 1565

Dr. J. Mateo Romero
Especialista de pulmón y corazón. Profesor a. de la Facultad de Medicina de Valladolid, exploraciones radiológicas y electrocardiográficas a domicilio.
Consulta en Martínez de Azcoitia, 8

V. ALONSO ROJO
Plaza Abilio Calderón, 1, segundo
CIRUGIA - PARTOS - MATRIZ

JOSE L. DE GUZMAN
REANUDA SU CONSULTA

ELADIO PEÑALBA DIEZ-QUIJADA
MEDICO BACTERIOLOGO MUNICIPAL
Análisis clínicos — V. Calderón, 12

RAFAEL M. ALMEIDA
Médico-Jefe del Hospital Provincial por oposición
RAYOS X
Horas de consulta: de 11 a 1
Mayor Pral., 254, 1.º, Izda. Tel. 1583

P. ANDRES G. CUENA
Jefe del Servicio de Medicina Interna de los Establecimientos Provinciales de Beneficencia, por oposición
RAYOS X
Mayor, 10 y 12. De 11 a 2. Telf., 2480

Manuel Junco Calderón
Garganta, nariz y oídos
Consulta y operaciones, de 11-1 y 4-6
Marqués de Albaida, 1. — Telf. 2094
Los jueves en Alar del Rey, de 10 a 12 y Cervera de Pisuerga, de 1 a 3

SANTIAGO MORO
MEDICO - PUERICULTOR
Médico ex interno de la Casa Salud Valdecilla
ESPECIALISTA EN NIÑOS
RAYOS X
Consulta de 11 a 2 y de 4 a 6
Mayor Pral., 116, 2.º. Telf., 1451

José M.ª Martín Barbán
Medicina y Cirugía del aparato digestivo
Consulta, de diez a una
Becerro de Bengoa, 24. - Tel. 3041

JULIO PASTOR
Medicina Interna-Rayos X-Corrientes Eléctricas-Rayos Ultravioleta
Onda corta
Felipe Prieto, 1 Teléfono 1516
Consulta de 11 a 12 y de 6 a 7
PALENCIA

ALFONSO GONZALEZ
Médico Odontólogo RAYOS X
Mayor, 216
Horas de consulta: de 10,30 a 1,30 y 4 a 6. Los lunes en Frómista y los martes en Osorno

JOSE HERRANZ
MEDICO DENTISTA
De la Beneficencia Municipal, por oposición
Burgos, 22

CESAR ROJO NOZAL
MEDICO - PUERICULTOR
ENFERMEDADES DE LOS NIÑOS
RAYOS X
Consulta: De 10'30 a 12. Mayor, 76
Domicilio: José Antonio, 47, 3.º, dcha
Teléfono 3288

Ventura Fernández
PULMON, PLEURA, CORAZON
RAYOS X
MENENDEZ PELAYO, 25

B. AGUAYO LORENTE
Medicina y Cirugía
Huesos y Articulaciones
Mayor, 76-2.º. — Teléfono 1896
Consulta: 12-2

C. RODRIGUEZ PASCUAL
Director del Dispensario Oficial Dermatológico y Antivenéreo (por oposición)
ENFERMEDADES DE LA PIEL
Ulceras de pierna - Varices - Hemorroides - Enfermedades ano-rectales
Consulta de doce a dos V. Calderón, 7 Teléfono, 2100

D. DACIO CRESPO H. DE MEDINA
JEFE DE LOS SERVICIOS DE CIRUGIA DEL HOSPITAL PROVINCIAL POR OPOSICION
Consulta de 12 a 2 y de 4 a 6
Teniente Velasco, 1 (detrás de la iglesia de San Lázaro).—Telf. 1426
Operaciones y Urgencias: Clínica San Bernabé. Telf. 2100

ALFREDO PRIETO VIDAL
ENFERMEDADES NERVIOSAS Y MENTALES
Director del SANATORIO SAN LUIS
Ex Director del Instituto Psiquiátrico de San Boy (Barcelona)
CONSULTA DE 1 A 2,30 PLAZA SAN LAZARO, 1

JOSE SANZ VINUESA
CIRUJANO - UROLOGO
Ex-profesor A. de la Facultad de Medicina de Valladolid
RIÑON-PROSTATA-VIAS GENITO-URINARIAS
Consulta de 11 a 1 y de 4 a 5
Teniente Velasco, núm. 15, 2.º, izquierda. *Teléfono 2663*

JULIO AGUADO MATORRAS
MEDICO EX-INTERNO DE LA STAEDTISCHE
Frauenklinik de Bremerhaven (Alemania)
ENFERMEDADES Y CIRUGIA DE LA MUJER. PARTOS
Consulta de once a una y de cuatro a seis. Mayor, 120, 2.º
Teléfonos: Consultorio: 29-34. Domicilio particular: 20-05
Operaciones y Urgencias: Sanatorio San José (O. S. 18 de Julio). Telf. 1540

TOMAS MIGUELEZ BUSTAMANTE
CIRUJANO

Doctor CALLEJA
Consulta de 12 a 2
General Franco, 19, 2.º
Teléfono número 3400
Médico ex-interno de la Casa Salud VALDECILLA
Medicina y Cirugía de la mujer. Partos

FELIPE MARTIN R. ESCOBAR
Médico Electro-Radiólogo
FOTOGRAFIAS. — Radiografías seriadas. — Aparato portátil
ULTRASONIDO. — Onda corta. — Corrientes eléctricas
Consulta de 11 a 2 y 4 a 6. Plaza de León, 2. Teléfono 1353

PROF. DR. CESAR FERNANDEZ-RUIZ
CIRUGÍA DE LA MUJER. — PARTOS
Profesor de Ginecología de la Facultad de Medicina
Jefe de la Maternidad — Maternólogo del Estado
CONSULTA DIARIA, de 12 a 3
Mayor Principal, 33. Teléfono 1533
Operaciones y partos: Clínica "San Bernabé"
Palencia

LUIS BRAVO POLO
CLINICA DENTAL
ENFERMEDADES DE BOCA Y DIENTES
RAYOS X
Consulta, de 10 a 1. Barrio y Mier, 5, 1.º — Telf. 3507
En Venta de Baños, de 4 a 7. Calvo Sotelo, 9

MAXIMILIANO FERNANDEZ FERNANDEZ
Asistente del Instituto de Oftalmología y Hospitales Moorfields y Westminster de Londres. Ex-cirujano residente del Hospital de Oftalmología de Wolverhampton. Oftalmólogo del Estado. Profesor de la Facultad de Medicina
Médico-oculista. Enfermedades y Cirugía de los ojos
CONSULTA MARTES, JUEVES Y SABADOS, DE 12 A 2
Valentín Calderón, 19 y 21, 2.º, izquierda. Telf. 3311

J. DURANTEZ CAMINERO
MEDICO-OCULISTA
del Servicio Oftalmología del Hospital Provincial de Madrid
Consulta en D. Sancho, 10 Tfno., 2183
(Edificio Banco Español de Crédito)

E. ROBLES José Antonio, 47, 1.º (Salón), de once a una y media. Tfno. 1418
ENFERMEDADES DE LA PIEL
Cáncer. Tumores. Ulceras. SIFILIS VENEREAS
ENFERMEDADES DE LAS VIAS URINARIAS Y GENITALES
Electroterapia. (Diatermia, onda corta. Electrocoagulación. Rayos U. Corrientes, etc.). Nieve carbónica. Análisis.

J. M. MIGUEL MARCOS
CORAZON VASOS PULMON
Médico de Casas de Socorro y Hospitales Municipales, de la Marina Civil y de A. F. D. por oposición
Diplomado en Tisiología, Sanidad y Geriatría
Ex-asistente a los Servicios de Cardiología del Instituto Nacional de Cardiología, del Instituto de Patología Médica del Dr. Marañón y de la Casa de Salud Valdecilla
Ex-Becario de la Lucha Nacional Antituberculosa
RAYOS X ELECTROCARDIOGRAFIA BRONCOSCOPIAS
Consulta de 11 a 1 y de 4 a 6 Don Sancho, 10

DR. ERADIO ALONSO DEL CAMPO
APARATO DIGESTIVO MEDICINA Y CIRUGIA
Médico A. por oposición de la Escuela Médico-Quirúrgica de Patología Digestiva del Hospital de la Santa Cruz y San Pablo, de Barcelona
D. Sancho, 10 Consulta de 11 a 2

A. DORRONSORO CRUZ
ESPECIALISTA DEL APARATO DIGESTIVO
(MEDICINA, CIRUGIA, RAYOS X)
Consulta de 11'30 a 2. José Antonio, 47. Operaciones: Clínica San Bernabé

MADRID YA TIENE SU "ACUARIUM-TERRARIUM"

El mar y la selva se han venido a la Puerta del Sol para delicia de chicos y grandes, de profanos y entendidos

Veinte toneladas de agua marina y peces de los más remotos confines así como animales de la selva africana y brasileña han sido traídos y dispuestos para este atrayente espectáculo

De acuerdo con las exigencias de su capitalidad, en su puesta al día tan rápida como sorprendente, Madrid ofrece a cada instante una novedosa espectacularidad a las páginas de su «Vademecum» para el visitante. Fué ayer el Cinerama, por ejemplo, y será en breve el Palacio de los Deportes... Y en este capítulo la noticia que hoy nos da pie para el reportaje es algo que, del mismo modo, tiene su importancia y transcendencia:

UN ACUARIUM-TERRARIUM

Como París o Londres, Berlín o Roma, o, sin ir más lejos, como Barcelona, San Sebastián y Santander, Madrid acaba de abrir a la curiosidad pública un Acuarium-Terrarium que, por añadidura, ya está considerado como uno de los mejores de Europa.

Esta es la noticia que en cierto modo no significa otra que decir que el mar y la selva se han venido aquí a completar como es debido la mínima muestra que de ambas cosas son nuestro Parque Zoológico y esas copias del proceloso que son el verde Estanque del Retiro y el regio lago de la Casa de Campo.

UNA IDEA Y UN ESFUERZO

Mas: ¿Qué es el nuevo Acuarium madrileño? En primer lugar la respuesta de un par de hombres entusiasmados a la pregunta que hace quince años un profesor de Historia Natural no dejaba de repetir en clase:

—Es inexplicable que Madrid no tenga un Acuarium. ¿Cómo no se le ocurrirá a nadie, si hasta sería un éxito como negocio?

Don Gonzalo Sánchez Rodríguez, uno de los dueños de dicho recién estrenado establecimiento, lo concreta así:

—Y aquello que yo oí tantas veces a mi profesor se me grabó de tal modo que no me ha dejado en paz hasta verlo realizado. Yo contagié con mi entusiasmo al que hoy es mi socio, don Manuel Serrano Sánchez. Maduramos la idea y... varios millones de pesetas se llama hoy nuestro esfuerzo coronado.

AGUA DEL MAR Y FAUNA DE REMOTOS CONFINES

Nos acompaña don Manuel Serrano en la visita al Acuarium, que en total comprende tres plantas del edificio en que a dos pasos de la Puerta del Sol está ubicado. A derecha e izquierda bellamente montadas corren las vitrinas empotradas tras cuyo cristal evolucionan centenares de maravillosos y siempre extraños peces clasificados. ¿Estamos verdaderamente en el fondo del mar, o discurre ante nuestra vista una sorprendente película en increíble tecnicolor?

—Ha sido preciso traer para el acondicionamiento de las especies agua del mar, solamente, hemos tenido que transportar cerca de 20 toneladas. La fauna vino por avión desde los más lejanos países habilitando para ello especiales bolsas de plástico. Igualmente las plantas, la arena y las piedras con que se decoran las vitrinas y entre las cuales evolucionan las especies, proceden de aquellos lugares de que se trajeron los peces.

PECES UNIVERSALES, Y ANIMALES AFRICANOS

—Las cien especies diversas de animales acuáticos han venido desde lugares tan remotos como son el Japón, Sumatra, Brasil, Venezuela y América del Norte, aunque también hemos traído algo desde Alemania, otros Acuariums y ríos españoles. Los animales terrestres, tal son los cachorros de león, el cocodrilo, la serpiente pitón, etc., han venido de Africa en su mayor parte, así como los tropicales proceden de América del Sur.

No podríamos dar aquí ni una sucinta reseña de los nombres que figuran al frente de cada una de las vitrinas. Peces nunca vistos y nombres nunca oídos se nos vienen a los ojos en una profusión de belleza insuperable. ¿Jugó alguna vez la Naturaleza a caprichosas formas y deliciosos colores como las que animan a estos peces, aquí tan diminutos que sobra el centímetro para medirlos o allí tan extraños que... no se sabe con que comparar sus formas?

LA PITON SE COMPRA POR METROS

Atrás quedaron los peces —los sosegados peces o los feroces pececillos que llevan su fiereza hasta la muerte misma; y surgen ahora los animales que en lejanas tierras tienen su dominio al buen recaudo de su intimidante presencia y fiereza. Adyacente a la vitrina del cocodrilo —instalado en un paraje maravillosamente copiado del natural en que vive este saurio—, está la de la pitón que, enrollada, dormita como rendida por la pensa digestión de un conejo que se comió hace un par de días. Mide cinco metros y tiene un grosor que apenas podría abarcarse con las dos manos.

—La pitón se compra por metros ¿no lo sabía?

—Y ¿a cómo está el metro?

—A 2.500 pesetas aproximadamente. Eso sí, mantenerla es barato: Basta con un conejo o una paloma cada ocho días.

EN SU MUNDO EXTRAÑO

Como humildes émulas de allí, en una vitrina, dos serpientes, cazadas en tierras de la Península están sumisas también en un pesado sopor.

—Han comido hoy. Basta un ratón para alimentarlas, cada cinco o seis días.

Dos cachorros de león, nacido el uno en Barcelona, y traído el otro de la Guinea española, se desperezan y lanzan tímidos rugidos que apenas llegan al público a través de las gruesas placas de cristal que los aislan. Más allá, y en contraste, pájaros exóticos lucen su policromo plumaje con un orgullo... nada irracional, por cierto. Y, por doquier, cada animal goza de su mundo extraño inventado para él conforme el más auténtico natural por la inteligencia de expertos en la materia como son el ictiólogo Miguel Darder, el arquitecto señor Mercadal y otros hombres cuya relación sería prolija.

UN PROBLEMA NUEVO CADA DIA

Las instalaciones son el último grito de la técnica al respecto. Pero los problemas no dejan de plantearse. Los alimentos son variadísimos: Carne, leche, huevos, «tubiex» para los peces... y cada uno un servicio a unas horas definidas y de los más diversos modos: Por ejemplo: Al cocodrilo hay que abrirle las mandíbulas para introducirle el alimento; a los peces ha de servírsele el suyo a base de seres vivos..., etc.

Cada vitrina tiene una temperatura distinta; precisamente la que gozan las aguas del país originario de las especies. El pulpo se muere cada cinco días y hay que reponerlo; las aguas necesitan un constante filtrado a través de lana de vidrio y carbón natural; el oxígeno ha de estar en permanente contacto con el agua...

—En fin cada momento es una atención, un problema, un cuidado especial del cual depende la conservación de los animales.

UN MUNDO NUEVO

Esto es lo que el Acuarium-Terrarium ha venido a suponer para Madrid; un mundo nuevo que es delicia de grandes y chicos, de profanos y entendidos. La selva y el mar han venido aquí con su maravilla y su delicia.

—¿Qué es aquello, papá?

—Una estrella de mar...

—¿Sabía usted que para cazar, la estrella de mar segrega un líquido sobre su presa y luego...

En fin: Que es inexplicable que nunca hasta ahora Madrid haya tenido un Acuarium. Inexplicable que nadie haya pensado nunca que hasta es nada despreciable el negocio. Inexplicable. (ARCO).

La mujer en el estudio y en el trabajo

Madrid, 20.—Al examinar el diario "Ya" la conclusión aprobada por el XX Consejo Nacional de la Sección Femenina de que "se pedirá a las Cortes que estudien el acceso de la mujer en igualdad de condiciones que los hombres a las oposiciones y concursos que se exijan títulos profesionales o universitarios que ellas pueden también obtener", escribe que "se debe favorecer el ideal de que la mujer pueda consagrarse al hogar, pero hágase por medios directos, no por el recurso indirecto de cerrarle o restringirle posibilidades de vida, que para las que no se casan son las únicas con que pueden contar y que aún muchísimas veces las actuales condiciones de la existencia hacen indispensables a las casadas para ayudar al sostenimiento económico de su hogar".—Cifra.

M.C.D.2022

AÑORANZA PALENTINA

Uno de los muchos españoles de América

A mi viejo y buen amigo Elías Calvo Grajal.

Nunca un español puede olvidar a ESPAÑA, pueden haber pasado muchos, muchísimos años desde que emigró, pero jamás su corazón dejó de sentirla y, su mente pudo olvidar. Como España no hay nada igual en todo el mundo.

Al afirmar que España es UNICA, no es una vana pretensión nacionalista o patriótica. He viajado mucho por distintos países europeos y americanos y, después de treinta años, de toda una media vida, he llegado a esa conclusión, que se puede asegurar, que nuestra tesis no es pura "palanganada", como diría un suramericano.

Lo cierto es que no vale la pena hacer dinero, hacer «la América» a expensas de vivir alejado de España. Es mucho el sacrificio y, no hay plata suficiente que pague la nostalgia en que se vive. Los hombres cometemos grandes errores, pero ninguno como el de salir de España.

Como madrileño, nunca pudo alejarse de mi mente la calle de Alcalá, la Puerta del Sol, la calle de Atocha, la de Fuencarral, Cuatro Caminos, el Retiro... Mis ojos al cerrarlos jamás dejaron de ver a Carmen. Su recuerdo siempre me animó para seguir viviendo, sin ese recuerdo, el fracaso en mi vida habría sido completo. Siempre la quise, nunca la olvidé, y ese amor fué un símbolo en mi vida. Sé que al cerrar mis ojos definitivamente tendré su imagen y, el consuelo de Carmen a mi lado...

¿Qué dónde pasé los mejores años de mi vida? Pues, en Palencia. En esa tierra que sólo se respira vergüenza y dignidad. En esa tierra castellana, orgullo de España.

En Palencia viví mis mejores años juveniles, ahí hice mi bachillerato y, donde tuve y tengo mis mejores amigos. Retengo en mi memoria esa calle Mayor, con sus soportales. ¡Qué lindas eran y son las palentinas! ¡Qué agradables recuerdos juveniles! Lindos años llenos de ilusiones y de bellas esperanzas. Fué la mujer palentina la que iluminó mi vida; me enseñó el deseo de vivir soñando... A la palentina le debo el saber admirar y respetar a la mujer. Fué la que supo despertar en mí, el amor.

Hoy como médico, con más de 30 años de vida profesional, recuerdo con un gran respeto, con simpatía y admiración a la mujer palentina, a la mujer española. Sé muy bien de lo que es capaz la española, no tiene límites su sacrificio y cuando quiere, sabe amar de verdad.

A la española se la puede besar en la mano, se la puede besar como hermano, pero nunca se la puede besar... como enamorado.

Lo que pido a Dios es que el día que me muera quiero estar en España, para que se me entierre en Madrid o, en tierra palentina.

Luis JIMENEZ AGUAYO

Lima (Perú), 10 de enero de 1960.

La corte belga busca un nombre para el hijo futuro de Paola y Alberto

Teo-Juan o Roberto si es niño; Astrid-Clarisa o Isabel si es niña

BRUSELAS. — (Crónica especial para Agencia FIEL, por Didier F. KUYTERS). — Antes, pero probablemente después del nacimiento del tercer hijo de la reina Isabel de Inglaterra, Bélgica también espera un recién nacido real: el hijo o la hija de los príncipes Alberto y Paola.

DESDE QUE BELGICA EXISTE SUS REYES SOLO HAN TENIDO TRES NOMBRES. — ¿Qué nombre darle?

Eso se pregunta en el palacio de Laeken, tanto más cuanto que desde su creación Bélgica sólo ha tenido cinco reyes, de los que tres se llamaban Leopoldo, otro Alberto y uno se llama Balduino. Como Leopoldo III vive aún no sería cuestión de darle —si es un niño— este nombre, ni el de su padre: Alberto.

Dos nombres han sido puestos en evidencia: Teodoro, uno de los nombres del príncipe Alberto, «Teo» familiarmente, en recuerdo del padre de la anciana reina madre Isabel, o Juan, como el príncipe heredero de Luxemburgo y marido de Josefina-Carlota, hermana mayor de Balduino y de Alberto. Esta posibilidad es tanto más de prever cuanto que Juan de Luxemburgo quizá sea su padrino.

EL NOMBRE DE ASTRID SATISFACERIA A TODOS SALVO QUIZA A LA PRINCESA LILIANA.—Si es una niña, los íntimos de la Corte piensan que se llamará Astrid, como la primera mujer de Leopoldo III, siempre presente en el recuerdo de los belgas, y de la que precisamente este año, el próximo 29 de agosto, se celebrará el vigésimo quinto aniversario de su trágica muerte, en Suiza, cerca de Lucerna.

Toda Bélgica se alegraría con esta elección, salvo quizá la princesa Liliana que podría interpretar el amor y la popularidad que rodearían a la futura princesita como una manifestación dirigida indirectamente contra ella.

A este respecto, los belgas nunca se acostumbraron al nombre un poco exótico —«Esmeralda»— del hijo tercero de Leopoldo III y de la princesa Liliana y esperan que el elegido para el futuro niño o niña sea más sencillo. Paola, en fin, se inclina por el de Clarisa o Isabel, si es niña, o por el de Juan Pablo o Roberto, si es niño.

Dietario

Sábado 23 de Enero de 1960

SANTORAL. — Los Desposorios de Nuestra Señora. — Santos: Ildefonso, arzobispo de Toledo; Raimundo de Peñafort, confesor; Clemente, obispo; Parmenas, doctor; Agatángelo, Emerenciano, mártires; Juan el Limosnero, obispo. (Misa: San Ildefonso. Color: Blanco).

Sale el sol a las 7'33 horas y se pone a las 17'19 horas. Sale la luna a las 2'17 horas y se pone a las 12'59 horas. Luna nueva, el día 28.

REFRAN: Ara con niños y sacarás cardillos.

EL TIEMPO EN PALENCIA

Barómetro: A las dieciocho horas de ayer, 705'1: a las ocho horas de hoy, 704'6. — Temperaturas: Máxima de ayer, 5'6; mínima de hoy, 2'4. — Dirección del viento: A las dieciocho horas de ayer, calma; a las ocho horas de hoy, SE. — Niebla humeda. — Humedad relativa media, 85 por ciento.

RECORDATORIOS, IMPRESOS EN GENERAL, EN I. G. DIARIO-DIA

EFEMERIDES. — 1516: Muere Fernando el Católico — 1643: Caída del Conde Duque de Olivares.— 1783: Nace Sthendal. — 1806: Muere el segundo Pitt. — 1893: Muere Zorrilla. — 1911: Inauguración en Mónaco del primer Instituto Oceanográfico. — 1943: Los ingleses conquistan Trípoli.

La vida en la Región

El Fiscal de Salamanca acusa de estafa imposible a una mujer que resultó timada

Un buey desmandado hubo de ser muerto a tiros en la provincia de Burgos

BURGOS

UN BUEY FURIOSO.—El pasado día 7 de los corrientes y al ir a uncir una yunta de su propiedad el industrial de Sotopalacios, don Ignacio Güemes, se desmandó uno de los bueyes con el yugo atado. Aunque se esforzó el dueño del ganado por dar alcance a la res, su tentativa no dió resultado y durante varios días constituyó una incógnita el paradero del animal, que tampoco fué visto en la comarca.

Sin embargo, el martes 19, hizo su aparición en el término de Celada de la Torre, a tres kilómetros aproximadamente de Sotopalacios, sorprendiendo al vecino Martín Ibeas, al que se dispuso a embestir el buey, que daba muestras de extraordinaria excitación.

El labrador montó en seguida la escopeta que portaba y de dos certeros disparos dejó ciego al animal, con lo que éste pudo ser apresado y conducido hasta Sotopalacios para ser sacrificado.

LEON

¡UNA BROMA!.—El vecino de Valdevimbre, Leopoldo Pellitero, de 26 años, denunció ante la Guardia Civil que unos desconocidos penetraron en su domicilio, allanando la morada y sustrayendo cinco kilos de chorizo, vino y algunos efectos.

La Benemérita, después de activas gestiones, logró descubrir a los autores, que resultaron ser tres jóvenes de la localidad, los cuales negaron en principio toda participación en los hechos, pero finalmente, se confesaron autores de los mismos, añadiendo que se trataba de una simple broma.

SALAMANCA

INTERESANTE PROCESO. — Se ha celebrado en Salamanca la vista oral de la causa seguida contra la procesada Margarita A. D., a la que el día 18 de septiembre del pasado año, en la capital salmantina, dos desconocidos, utilizando el famoso sistema de la estampita, con ligeras modificaciones, consiguieron estafar la cantidad de 11.500 pesetas y unos pendientes de oro valorados en 350 pesetas.

Parece ser que a dicha procesada le fué preguntado por un desconocido, que se fingía anormal, si era válido un billete de cien pesetas que le exhibía y de los cuales decía tener muchísimos. Intervino acto seguido otro individuo, con el que la procesada se puso de acuerdo para repartirse el montón de billetes que aseguraba tener el anormal, desapareciendo rápidamente, después de haber conseguido el engaño, tanto el "anormal", como el "listo", que se llevaron el dinero y los pendientes de Margarita.

El Ministerio Fiscal acusó a la procesada de la comisión de un delito de estafa imposible al pretender un lucro ilícito, solicitando la pena de 1.000 pesetas de multa y costas procesales.

El Letrado defensor, solicitó la absolución de Margarita, por estimar que los hechos no son constitutivos de delito alguno y además, según reciente jurisprudencia, no puede estimarse tal delito aún aceptando los hechos en la forma expuesta por el Ministerio Público.

SEGOVIA

"CATOLICISMO AL DIA".—El Seminario Diocesano celebrará, como en años anteriores, un cursillo titulado "Catolicismo al día", dividido en cuatro ciclos, correspondiente uno a cada mes, con unidad temática cada uno de ellos.

Así, las sesiones correspondientes a este mes de enero, presentan un panorama de los distintos obstáculos con que hoy tropieza la Iglesia, como son la masonería, islamismo, mundo protestante, iglesias orientales separadas y judaísmo. Estas sesiones coincidirán casi cronológicamente con los últimos días del octavario que viene celebrándose desde el día 18 en las iglesias de la ciudad por la unidad de las Iglesias.

El cursillo, que comprende tres o cuatro sesiones mensuales, se desarrolla en el salón-teatro del Seminario Diocesano.

Delegación Provincial de Trabajo

Ha tenido noticia esta Delegación de Trabajo que determinados sujetos, fingiéndose agentes delegados del Ministerio de Trabajo intentan coaccionar a industriales y comerciantes para que adquieran determinadas publicaciones o suscriban publicidad en diarios o revistas de carácter más o menos oficial u oficioso.

Esta Delegación de Trabajo desea salir al paso de tales maniobras velando por el buen nombre de su Departamento para advertir a los particulares que puedan resultar víctimas de las maniobras indicadas, que el Ministerio de Trabajo no edita ninguna publicación, libro, revista o diario de adquisición obligatorio, ni en ningún momento ha facultado a personal alguno para la distribución de tales textos, ni mucho menos para contratar publicidad de ninguna especie.

Se agradecerá la colaboración del público general denunciando en su caso a los individuos que intenten o manifiesten tener atribuciones del Ministerio de Trabajo para esta clase de actos, a fin de procurar su identificación para exigírseles la responsabilidad penal en que hayan podido incurrir.

Palencia 21 de enero de 1960.—El Delegado de Trabajo, **Antonio R. Royuela.**

CARTELERA

TEATRO PRINCIPAL

Hoy, gran éxito de «El ruido y la furia», con Yull Brynner.

Domingo: Sensacional acontecimiento: «Con la muerte en los talones», con Gary Grant.

TEATRO CINE ORTEGA

Función a las 7'45: «Amanecer incierto».

CINE PROYECCIONES

Continua desde las 3'30: «Mi hermana Elena» y «Sucedió en Aden».

CINE CASTILLA

Continua desde las 3'30: «El ferroviario», «Al Capone» y «Operación Popoff».

CINE OTERO

«Jimmy» (Sara Montiel) y «Creemos en el amor». Toleradas.

CALIFICACION MORAL

«El ruido y la furia» (3 R.), «Amanecer incierto» (3), «Mi hermana Elena» (3), «Sucedió en Aden» (3), «El ferroviario» (3), «Al Capone» (3 R.), «Operación Popoff» (3 R.), «Jimmy» (5), «Creemos en el amor» (2).

BOLSA Y FINANZAS

Cotizaciones de los mercados de valores e impresiones de la jornada facilitadas por el BANCO DE BILBAO y la AGENCIA CIFRA correspondiente al día 22 de Enero de 1960

BOLSA DE MADRID

Madrid, 22.—La sesión de Bolsa que comenzó muy firme, sobre todo en los primeros corros, entre ellos el Eléctrico, perdió después algo de consistencia, con ligero predominio de la oferta en las operaciones. Sin embargo, el balance de la sesión es totalmente favorable, con predominio de alzas prudentes que, en sus mayores expresiones, afectan a Iberduero, Ebro y Ponferrada, con 5 enteros y Banesto y Aguilas con 6.

Las bajas, muy pocas, afectan en sus principales signos a Altos Hornos con tres enteros y Telefónicas con cuatro y medio.

Al cierre se mantenía la postura de suave oferta.—Cifra.

BANCOS: España, 635.—Crédito Industrial, 139.—Exterior, 255.—Central, 480.—Banesto, 592.—Hispano, 435.—Popular, 385.

ELECTRICAS: H. Española, 250.—Nansa, 117,5.—Sil, 167.—Sevillana, 145.—Madrileña, 187,5. — FECSA, 171,5.—Fenosa, 160.—Leonesas, 145.—Chorro, 129.—R. Zaragoza, 130.

SIDEROMETALURGICAS: Auxiliar FF. CC., 282. — Manufacturas Metálicas M., 41,5.—Pasa, 440.

MINERAS: Duro-Felguera, 180. — Rif, 482.—Ponferrada, 605.

QUIMICAS: Explosivos, 239.—Petróleos, 530.—Hidro-Nitro, 120.

CONS. E INMOBILIARIAS: Inmobiliaria Metropolitana, 143. — Urbis, 102.

ALIMENTACION: Ebro, 430. — El Aguila, 430.—G. Azucarera, 174.

TEXTILES: Sniace, 235.

VARIAS: Campsa, 177.—Construcción Naval, preferentes, 112.—Tabacalera, 183. — Telefónicas, 174,5. — Transmediterránea, 151.—Metro Madrid, 149.—Hidrocivil, 106.

DERECHOS: Auxiliar, 60,5.—Azucarera, 71.—Aguila, 114.—Santa Bárbara, 8.

BOLSA DE BILBAO

Bilbao, 22.—En la sesión de Bolsa persistió la actividad pero con brotes nerviosos, que persistían al cierre. Las diferencias fueron de superioridad positiva y destacaron Bancobao y Bancayas, con diez enteros de alza; Auxiliar Ferrocarriles, 8; Aznares 7, e Hispanos, 5.—Cifra.

BANCOS: Banco de Bilbao, 585.—Banco de Vizcaya, 595.

NAVEGACION: Naviera Aznar, 217.—Naviera Bilbaína, 150.—Naviera Vascongada, 150.

QUIMICAS: Papelera Española, 275.—Sefanitro, 222.—Siga, 98,5.—Unquinesa, 194.

SIDEROMETALURGICAS: Altos Hornos, 196.—Basconia, 272,5.—Echevarría, 606.—Cerrajera de Mondragón, 400.—Santa Bárbara, 121.

ELECTRICAS: Iberduero, ordinarias, 262.—Idem, nuevas, 255.—Idem, novísimas liberadas, 240.—Idem, novísimas sin liberar, 238,5. — Viesgo, 188,5.—R. Zaragoza, 129.

DERECHOS: Bancobao, 183.—Bancaya, 157.

BOLSA DE BARCELONA

Barcelona, 22.—La última sesión de la semana en Bolsa se caracteriza por la firmeza que tuvieron todas las operaciones realizadas. La mayoría de los valores tuvieron cambios positivos y algunos de cierta importancia, como Químicas Canarias, Minas del Rif y Carburos Metálicos, que ganaron diez enteros. Los valores que tuvieron más firmeza fueron las Madrileñas y los Eléctricos. También los locales estuvieron firmes, pero no tanto. Hay que consignar en las bajas, la de la seda de Barcelona, que tuvo una pérdida de 30 enteros; en otros valores fueron menores los descensos.

En los demás corros, el negocio fué similar al de días anteriores, con poca animación y escasas diferencias.—Cifra.

Petróleos, 530.—Explosivos, 238.—Cros, 400. — La Maquinista, 106. — Aguas Barna, 212. — Motor Ibérica, 1.020.—C. Metálicos, 520. — Tabacos Filipinas, 515.—Asland, 447.—Industrias Agrícolas, 605.

BANCO DE BILBAO

Banca. — Operaciones de Bolsa. — Pago de negociables de trigo

Mayor Pral., 113. — PALENCIA

BANCO DE SANTANDER
Fundado en 1857
Banca - Cambio - Bolsa
Caja de Ahorros
Mayor Pral., 70. PALENCIA

Un abogado y un técnico agrícola a su servicio, suscribiéndose a MIES. Revista mensual. Suscripción: 36 pesetas al año. Apartado, 15. Palencia.

anuncios por palabras

Alquileres

COCHERA necesito para turismo pequeño. Cardenal Almaraz, 9, oficinas.

Automóviles

ISETTA se vende, en perfectas condiciones. Hermógenes Sendino. Palencia. José Antonio, 47. Palencia.

VENDO «Pegaso» 140 HP., recién reparado, menos de medio millón; llamen teléfono 1172. Torrelavega (Santander).

Compras

CEBADA, avena, centeno, compro. Cereales Royuela. Alisal, 29. Teléfono 3107.

CEBADA y avena compra siempre Benigno Martín. Avenida Manuel Rivera, 5. Palencia.

CEBADA compra siempre Lucio Gómez. Avenida Valladolid, 16. Palencia.

Fincas

VENDO piso libre. Ciudad Universitaria, 5, segundo.

VENTA locales, propios cocheras, coches de línea, camiones pesados, entrada por dos calles, con cuatro puertas grandes. Pastor. M. Lafuente, 20.

VENDO finca cuatro obradas y media, con gallineros, chalet y otras dependencias. Informes, José Antonio, 1, primero.

VENTA pisos renta limitada, cuatro habitaciones, comedor, baño, cocina, galería, carpintería metálica exterior, aparatos sanitarios "Roca", cocina esmaltada, calefacción a voluntad. Precios interesantes. Pastor. M. Lafuente, 20.

VENDO casa piso libre. Cirilo Tejerina, 4, segundo.

VENDO casa, calle Arija Merino, 6. Josefa Fernández. Vormediado, 18. Carrión de los Condes.

PISO nueva construcción vendo, libre. María Molina, 5, primero, informes.

Ganados y aves

ALIMENTE su ganado con SENA

VENDO dos novillas holandesas recién paridas con sus terneros. Emeterio Escudero. Calzada de los Molinos.

SE VENDEN cinco jatos. Terradillos de los Templarios. Tratar, Andrés Infante.

VENDO 90 ovejas emparejadas. Quintanilla de la Cueza. Simeón.

SE VENDEN cerdos al destete. José Villagrá, 43.

VENDO doce ovejas borras emparejadas. Tratar, Faustino Arconada. Villanueva del Rebollar.

CERDOS al destete vende Aurelio Doncel. Carretera Valladolid. Tercer Barrio.

MULA buena cerrada, para el trabajo, vende Isidoro Lerones Gil. Arconada.

VENDO novillas segundo parto, recién traídas de Santander, y 25 terneros de ocho meses para cebar. Alfonso Escudero. Puente Mayor. Chalet.

VENDO un cerdo de 180 kilos al vivo. Lucio Sevilla. Fuentes de Valdepero.

VENDO ternero de suero y terneras de pasto. Carretera Santander. B. de la Cruz.

POR SOBRANTE vendo macho tres años, cinco dedos, mula seis años, siete dedos, a prueba. Caballero. Manquillos.

VENDO treinta ovejas emparejadas, borras. Jesús González. Villanuño de Valdavia.

GANADEROS pulpa de remolacha, vende Benigno Martín. Manuel Rivera, 5.

POLLITAS y pollitos muy seleccionados, piensos compuestos completos para ponedoras y pollitos, harina de pescado. Avícola California. José Antonio, 45. Teléfono 1455.

CASTELLANA negra "Gigante". Castellana blanca "Gigante". Tamaño y peso de huevos no conocidos hasta ahora. Gallos reproductores. Pollitos. Huevos de incubar. Explotación Agrícola "Masía San Agustín". Pinos Puente (Granada). Teléfono 70. Agente: Tejada y Compañía, S. L. Berruguete, 3 y 5. Teléfono 1735.

VENDO caballo, toda prueba, siete años. Martín Sandino. Saldaña.

VENDO par de machos 3 años a marzo, 8 dedos sobre la marca. Para tratar, con Jesús Calvo. Dehesa de Romanos.

CERDOS Large White-Landrace, se venden, todas edades. Hermanos Gutiérrez. Dehesa de Tablares.

CERDOS destete, calle Tarifa, 5. Barrio del Cristo. Manuel Gutiérrez.

CERDOS al destete vende Tomás Benito. Tercer Barrio Cuarteles. Frutería.

VENDO dos potras, dos años. Macario Calleja. Fuentes de Nava.

VENDO dos novillas holandesas primer parto, abocadas parir. Pedro Villalba. Calzada de los Molinos.

CERDOS al destete, vendo. Lateral derecho Campo Balastera, chalet Villa Sole.

Hospedajes

CONFORTABLE casa particular tomaría persona honorable. Martínez Azcoitia, 1, segundo.

Maquinaria y Reparaciones

CULTIVADORES para tractor y para mulas en todos los modelos. Arrobaderas. Desgranadoras de maíz. Remolques. Básculas. Molinos trituradores. Gradas canadienses. Abonadoras. Sembradoras de cereales y remolacha. Almacenes maquinaria Ortega y Ortiz de Zárate.

REMOLQUES y arados de tractor, bombas, grupos moto-bombas, motores, básculas, carretillas, poleas, correas, cojinetes, mangueras, tornillería y repuestos. Almacenes Pinacho.

SEMBRADORAS, gradas, arados, repuestos. Almacenes de maquinaria, Sobrinos de Fidel Diego, S. R. C. Palencia.

NEUMATICOS, correas de ventilador, correas trapezoidales. Navamuel. Casado del Alisal. E. Teléfono 1937.

GRUPOS moto-bombas a gasolina, petróleo, aceite pesado y eléctricos. No olvide que disponemos del grupo de mayor rendimiento con la mitad de consumo que los corrientes, mangueras y accesorios en general. Tejeda y Cía. S. L. Palencia.

VENDESE máquina coser Sigma, seminueva. Plaza del Campo, 28. Venta de Baños.

SE VENDE un motor seminuevo. Tratar, Eladio Porro. Villanueva del Rebollar.

VENDO arado tridisco, Jabalí. Pozo-Nava. Bustillo del Páramo.

VENDO diez máquinas segadoras y diez beldadoras, buena marca y buen uso. Felipe González. Castrejón de la Peña.

Préstamos

HIPOTECAS sobre fincas rústicas, urbanas, interés 4'5, tramitación rápida, absoluta reserva. Tristán. Montero Calvo, 22 Valladolid.

Trabajo

SE NECESITA asistenta 20-30 años. Marqués Albaida, 3.

SE NECESITA mozo de labranza de año, facilitándole casa. Constantino Mota. Villalobón.

OBRERO agrícola y obrero para establo, dándoles casa, necesito. Manuel Carriedo. Valentín Calderón, 7. Palencia.

COLABORADORES activos relacionados en plaza, para venta nuestros fabricados de consumo constante. Apartado 6.015. Barcelona.

Traspasos

SE TRASPASA almacén de ortopedia y detall de perfumería, amplios locales, moderna instalación, bien situado, clientela numerosa, urgentísimo, por no poder atenderlo. Informes, teléfono 1816.

TRASPASO carretería. Castrillo de Villavega. Eutiquio Rodríguez.

TRASPASO ultramarinos, propio cualquier negocio. Simón Nieto, 21, tercero. Señor Arias.

Varios

"LA HORTENSIA" moderniza cuarto de baño y cocina.

ALBAÑILES: Herramientas y artículos para la construcción. Ferretería Isasmendi-Madrigal.

COCINAS de hierro y esmaltadas, cuartos de baño, económicos y lujo, precios afinados. Pastor. Modesto Lafuente, 20. Palencia.

VENDO par de vacas, seis y siete años, mula quincena, macho lechal y 10.000 kilos de patatas. Para tratar, Agustín Alonso. Villasila de Valdavia.

AZULEJOS todas clases, mosaico terrazo, vea surtido. Almacenes Grajal. Martínez Azcoitia, 15.

POR ADJUDICACION tractor, se vende tractor Farmall, 32 HP. y ganado. Manuel Pérez. Santiago del Val.

CABALLERO: Si desea vestir bien, confíe sus encargos a Sastrería Herguedas. Mayor, 107.

VENDO por adjudicación tractor, cuatro mulas, dos seis años, nueve dedos; dos cuatro años, siete dedos; yegua abocada parir; carro par; máquina beldadora. Isaac Herrero. San Cristóbal de Boedo.

MOSAICOS La Carmina y materiales de construcción. Plaza Pío XII, número 4. Jesús Curieses.

SE VENDE cocina bilbaína número 6, pote número 4, fregadera, mesa grande, cocina, olla nueva Laster, faroles coche, puertas, ventanas, rejas, maderos. República Argentina, 16, primero, derecha. Palencia.

Vehículos

POR SOBRANTE vendo carro par nuevo, rodado un verano. Honorio Torres. Hornillos de Cerrato.

MONTESA 91 vendo. Javier. Empresa Moreno.

CARRO varas pequeño, necesito urgente. Menéndez Pelayo, 19. Teléfono 2924.

MONTESA Brío 82, 125 cc., nueva, vendo por adjudicación de coche. Calvo Sotelo, D. Ortopedia.

Ventas

VENDO remolacha forrajera. Calzada de los Molinos. Andrés Medina.

VENDO 1.000 plantas canadienses negras y blancas. Félix Abad. Castrillo Villavega.

«LA CARMINA», fábrica de mosaicos y materiales de construcción, precios interesantes, tubería sanitaria y ligera, fibro cementos vascos y gres. Jesús Curieses.

TRIPAS secas, saladas, moños chinos, culares de cerdo. Franco, 4. Santiago González.

CARNE novillo, especial para matanzas, desde 40 pesetas kilo, sin hueso. Carnicería "Alfonso". Parada coches Moreno.

ALFALFA empacada, muy bien henificada, véndese. Mayor, 242, segundo. Teléfono 1680.

PLANTONES Canadienses, en cantidad, se sirven a domicilio. Puede cliente elegir en vivero. Hermanos Gutiérrez. Dehesa de Tablares.

VENDESE piano usado alemán marca P. Schmidt y Sohn Beitz. Casino Porvenir. Villada.

VIVEROS Valpuesta: Venta de árboles frutales, detrás del almacén de don Aurelio Cuesta. Calle Muro, número 2-3. Palencia.

CEBADA tremesina y avena de siembra, se vende en finca de Becerrillejos (Rivas). Heraclio.

VENDO patatas para cerdos. Carretera Villamuriel del Campo y un semental. Huerta del Chano.

VENDO lentejas para siembra, tamaño grande, en Cisneros. Jesús Villamuza.

MATERIAL ESCOLAR, EN I. G. DIARIO-DIA

En el Ministerio de Comercio

Se pide la supresión de licencias de exportación

MADRID. — (Servicio especial de ARGOS. Prohibida la reproducción).

EXPORTACION DE ACEITE DE OLIVA

Se establece la libertad de precio para la exportación en bidones y latas. En bidones, la acidez máxima del aceite será del 1,2 por ciento y sólo se utilizarán envases nuevos, con capacidad máxima de 200 kilos netos. Para exportación en latas de más de 10 kilos netos, deberá consultarse previamente a los Servicios de Exportación. Todas las solicitudes se presentarán acompañadas del certificado bancario del crédito documentario irrevocable por el importe de la operación y en todos los casos se indicará la clase de aceite y el precio en la divisa correspondiente y su equivalente en dólares.

LA ZONA DE LOS "SIETE" EN LATINOAMERICA

El conjunto de los "Siete" que en principio integrarán el área etonómica latinoamericana ocupa una extensión de cerca de 15 millones de kilómetros cuadrados y una población de unos 110 millones de habitantes. El volumen comercial de estos siete países —Argentina, Bolivia, Brasil, Chile, Paraguay, Perú y Uruguay— comprensivo de las exportaciones intrarregionales, fué de 380 millones de dólares en 1957, lo que representa un 11,2 por 100 del comercio mundial, mientras las importaciones fueron de 431 millones de dólares (10,9 por 100 del total mundial).

LA MONEDA EN VARIOS PAISES, A PARTIR DE ENERO DE 1960

Bélgica ha elevado en 0,75 por 100 su tipo de descuento, quedando establecido en el 4 por 100. Cuba ha impuesto rígidas medidas, en virtud de las cuales los extranjeros no podrán sacar más de 200 dólares al mes, ni más de 150 para envíos en concepto de ayuda familiar y para turismo. En Chile ha entrado en vigor el escudo, equivalente a 1.000 pesos anteriores, con los submúltiplos de centésimo y milésimo. El Banco del Japón ha elevado su tipo oficial de descuento, situándolo en el 7,3 por 100. Uruguay ha desvalorizado el peso y ha suprimido el sistema de cambios múltiples, estableciendo impuestos que llegan al 300 por 100 sobre la importación de artículos no esenciales, durante un período de seis meses y del 35 al 40 por 100 sobre el valor FOB sobre las exportaciones de lanas y en menor cuantía, sobre otros productos que salgan al exterior.

SE PIDE LA SUPRESION DE LICENCIAS DE EXPORTACION

El pleno de la Cámara de Industria de Barcelona ha acordado solicitar la supresión de las licencias de exportación, sustituyéndolas por simples declaraciones a efectos estadísticos y de control de divisas y exentas de toda formalidad hasta las 50.000 pesetas.

LA "OPERACION M" PARA LA EXPORTACION DE MANUFACTURAS METALICAS

Esta agrupación reune a unos mil exportadores para facilitar la exportación de preparados metálicos, con la reserva de un 20 por 100 de las divisas para la adquisición y renovación de utillaje. La "Operación M" ha logrado superar la aguda crisis de la inflación de precios en las materias primas, que volvieron a los niveles normales con el plan de estabilización, habiendo repartido diez mil toneladas de materias primas nacionales y siete mil de hierros, aceros, cobres y cinc de importación.

INTERINO

LETRAS DE LUTO

Doña Carmen Prieto Rincón, viuda de don Faustino Fernández Tejerina (q. e. p. d.) e hijos del finado, en la imposibilidad de hacerlo personalmente, agradecen por este conducto las muchas muestras de aprecio y condolencia recibidas de sus amistades, con motivo de la triste desgracia que les aflige.

Delegación del Ministerio de Educación Nacional

DEVENGOS ATRASADOS

Para general conocimiento y en cumplimiento de órdenes de la Superioridad, se hace público que en el «Boletín Oficial del Ministerio de Educación Nacional», fecha 11 de enero actual, aparece inserta la siguiente Circular, proveniente de la Sección de Contabilidad y Presupuestos del Departamento:

«Determinado, por O. M. de Hacienda del 1 de diciembre del pasado año, publicada en el «Boletín Oficial del Estado», de 4 del mismo mes, el alcance del plazo para presentar los justificantes del derecho por servicios realizados en el año 1959, a devengos que han de ser contraídos en cuentas de «resultas» del pasado Ejercicio.

Esta Subsecretaría advierte la necesidad de que antes del 1 del próximo mes de marzo estén presentados en la Ordenación Central de Pagos, o en las Delegaciones de Hacienda, según la tramitación que corresponda, las nóminas en las que dichos devengos se liquiden.

Las cuentas, certificación de obra ejecutada, si son por contrata, y las nóminas que hayan de tramitarse por la Sección de Contabilidad de este Ministerio han de obrar en ella antes del día 20 del mes de febrero próximo.

Todos los citados documentos deberán fecharse en 31 de diciembre, por referirse a servicios que han de haber sido realizados en el pasado año.

Los créditos cuyos justificantes no hayan sido presentados dentro de los plazos mencionados anteriormente, serán objeto de expediente para su liquidación, como obligaciones procedentes de «ejercicios cerrados», con el consiguiente retraso del percibo de los devengos.

Palencia, 20 de enero de 1960.—El Delegado, *L. Pancorbo.*

TODOS LOS DIAS

el lector encontrará en nuestro periódico una amplia y completa información deportiva con especial atención al fútbol local.

Noticias de todos los deportes, de ámbito internacional y nacional.

Comentarios, chismes e informaciones de los equipos del "Grupo Trece" de la Tercera División.

"Todo" sobre el Atlético Palencia.

M.C.D.2022

Madrid al día

Hacia un gran supermercado de carne, leche y huevos

Operaciones industriales y comerciales en el Matadero

Una simplificación necesaria en el régimen de abastos

Madrid.—(Crónica de ARGOS especial para DIARIO-DIA. Prohibida la reproducción).

Una organización comercial de ganaderos, denominada Gamersa (Ganaderías y Mercados, S. A.), ha visitado al alcalde y al gobernador civil, para ofrecerse como colaboradora en la política de abastecimientos y abaratamiento.

Todos los socios de esta nueva entidad son ganaderos y quieren vender directamente al público. Después de sacrificado el ganado en el Matadero Municipal, será preparada su carne, clasificada y empaquetada. Del mismo modo, esta organización expenderá los productos derivados de su industria, así como los complementarios. Este procedimiento, que responde a las modernas tendencias comerciales, después de establecido en Madrid se extenderá a provincias.

Por lo que respecta a la capital, la ayuda solicitada, para implantar este supermercado de carnes y sus derivados, leche y huevos, consiste fundamentalmente en: concesión de cupo proporcional de matanza en el Matadero Municipal, locales para los despachos al público en los mercados o en edificios del Ayuntamiento, solares para construcción de despachos y dependencias, licencias para apertura de establecimientos y exención de arbitrios. Inicialmente se operaría a base de 5.000 kilos de carne al día, hasta llegar escalonadamente a los 10.000.

El abastecimiento de carnes a Madrid tiene su origen y base fundamental en el Matadero Municipal, un extensísimo polígono amurallado, pues las tapias son altas y sólidas como fortalezas, situado a la orilla del Manzanares, a cuyas aguas van a parar una buena parte de inmundicias del ganado, vivo o sacrificado, ya que únicamente se apartan los detritus más sólidos, que se venden por contrata para abono.

En el mismo Mercado se contratan las reses, interviniendo los llamados entradores entre los ganaderos y los tablajeros. El ganado vivo queda sujeto a un corto período de estancia en el Matadero, a fin de que pueda ser reconocido por los servicios veterinarios, que igualmente analizarán después la carne.

Las naves son grandes, enormes, de una sola planta, y por ellas van siendo arrastradas las reses en las diferentes operaciones a que son sometidas. El sistema de sacrificio es el tradicional: puntilla, para seccionar las carótidas y yugulares, que provoca una completa sangría, y el cachetero en la médula espinal, tratándose de reses mayores, para conseguir la parálisis general. Aunque existen desolladoras mecánicas, apenas se usan, pues los matarifes son muy diestros para desollar a cuchillo. Lo que sí utilizan son comprensores de motor para insuflar la piel, en vez de soplar con la boca.

Más complicada que la fase industrial del ganado es la fase comercial, sobre la que conviene una saludable simplificación. Así lo acordó el Ayuntamiento en la sesión extraordinaria de octubre, proponiendo a la superioridad varias modificaciones en el reglamento del régimen de abastos, contra las que los entradores y asentadores han presentado recursos.

Se propone, entre otras cosas, que se puedan contratar por los tratantes o por los servicios sindicales o comerciales del Matadero las reses no contratadas en el mismo; que las carnes adquiridas en el Matadero no puedan ser revendidas a otros industriales, y que cada res sea objeto de una sola transacción.

Respecto a la contratación de ganado, las modificaciones consisten fundamentalmente en que las reses que entren en el Mercado quedan afectadas al abastecimiento de Madrid y no puedan salir; en que se puede obligar al sacrificio de las reses no contratadas, cuando las necesidades del abastecimiento lo exijan, y en que los tratantes y sus auxiliares necesitarán un carnet, que les podrá ser retirado cuando realicen actos que perturben el normal desenvolvimiento del mercado.

El ministro de Justicia, en nombre del Jefe del Estado, clausura el Año Jubilar en Tarragona

Ofició de Pontifical el Cardenal Siri

Tarragona, 21.—Se ha celebrado esta noche en la Santa Iglesia Catedral el pontifical de clausura del Año Jubilar de San Fructuoso. En el altar mayor se situaron el Cardenal Arzobispo de Tarragona, doctor don Benjamín de Arriba y Castro; el Arzobispo-Obispo de Barcelona, doctor Modrego; el Obispo auxiliar de Barcelona, doctor don Narciso Jubany; Obispo de Lérida, doctor don Aurelio del Pino; de Tortosa, doctor don Manuel Moll; de Solsona, doctor don Vicente Enrique Tarancón; de Seo de Urgel, doctor don Ramón Iglesias y de Vich, doctor don Ramón Masnou y los Abades de Montserrat, Dom Aurelio María Escarré y de Poblet, Dom Edmundo María Garreta.

En sitiales de honor se hallaban el ministro de Justicia, señor Iturmendi, en representación de Su Excelencia el Jefe del Estado; el capitán general de la Cuarta Región Militar, teniente general don Pablo Martín Alonso y el director general de Asuntos Eclesiásticos, don Mariano Puigdollers. También se hallaban en la presidencia los gobernadores civil y militar, Ayuntamiento en pleno, presidente de la Diputación, presidente de la Audiencia, representaciones de los Ejércitos de Marina y Aire, Cuerpo Consular y Consejo Provincial del Movimiento.

La asistencia de fieles ha sido extraordinaria, llenando por completo el templo catedralicio.

Ofició de pontifical el Cardenal Siri, y por la capilla de dicho templo fué interpretada la misa primera pontificalis, de Perossi. El sermón corrió a cargo del Obispo de Solsona, doctor Tarancón, quien se refirió a las lecciones que habían representado la conmemoración del centenario del martirio de los Santos Fructuoso, Augurio y Eulogio.

Manifestó el doctor Tarancón que el recuerdo de San Fructuoso y de sus diáconos es una enseñanza maravillosa que los fieles tarraconenses debían recoger para que sea una realidad la renovación cristiana. Añadió que dicha renovación no es posible sin volver al Evangelio y al ambiente de aquellas comunidades cristianas. Terminó diciendo que esperaba que las enseñanzas del Año Jubilar se hubieran proyectado sobre todos.

Terminada la ceremonia, pronunciaron parlamentos dirigidos a los fieles los Cardenales de Arriba y Castro y Siri. El primero hizo patente su reconocimiento al Jefe del Estado por haberse dignado designar al Ministro de Justicia para que le representara en el acto; y Monseñor dición papal especialísima que le había encargado Su Santidad el Papa en una reciente visita que le hizo.—Cifra.

El tiempo que hace

Madrid, 22.—Durante la noche pasada se produjeron lloviznas débiles en puntos muy aislados de Galicia y León, correspondiendo la máxima a Vigo con dos litros de agua por metro cuadrado. Hubo nieblas bastante cerradas en ambas mesetas, cuencas del Guadiana y del Guadalquivir, cuenca media del Ebro y Palma de Mallorca. En el resto, la nubosidad fué escasa, en general.

Predice el Observatorio Meteorológico que persistirán las nieblas en general, siendo de mayor intensidad en la cuenca del Guadalquivir. En Galicia y cuenca del Ebro, habrá abundante nubosidad estratiforme, con posibles lloviznas. Buen tiempo en Canarias y Sahara.

Temperaturas extremas: Máxima de 21 grados en Alicante y Murcia y mínima de 3 bajo cero en Pamplona. En Madrid, la máxima de ayer fué de 5'1 grados a las cero horas, y la mínima de hoy, de 2 grados, a las 6'50. La presión atmosférica de Madrid era, a las doce horas de hoy, de 712'7 milímetros.—Cifra.

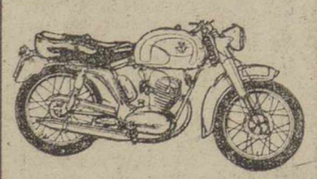

MOTOCICLETAS
M. V.

Cuatro tiempos. Cuatro velocidades. Consume dos litros de gasolina, sin mezcla de aceite, por 100 kilómetros

AGENCIA OFICIAL:
AUTO-GARAJE EUROPA

Av. Casado del Alisal, 1
PALENCIA

Sub-Agentes en los principales pueblos de la provincia

Mr. Bevan se encuentra "muy débil"

Londres, 22.—El dirigente del partido laborista, Aneurin Bevan, se encuentra muy débil en el hospital real, según se informa en dicho centro sanitario. Un boletín médico publicado a las 11'45 (hora española), dice que «Mr. Bevan se encuentra muy débil». El boletín fué hecho público inmediatamente después de que tres médicos visitaran al enfermo. Pese al estado de postración en que se halla, Bevan se mantiene consciente y puede hablar normalmente y tomó hoy una taza de té, según dijo un portavoz.—Efe.

Los rusos han lanzado un super-cohete balístico al espacio

Los norteamericanos lanzaron otro que llevaba una mona a bordo

Ambas pruebas han obtenido éxito

SE CONFIRMA EL LANZAMIENTO DEL COHETE

Londres, 21. — La Unión Soviética ha lanzado un cohete balístico de varios cuerpos en la zona del Pacífico, según anuncia la Agencia Tass. El lanzamiento, según los informes, se realizó el miércoles a última hora de la tarde.

El anuncio de Tass, que confirma las anteriores informaciones de Wáshington, de que se había registrado una explosión 1.100 millas al Suroeste de Hawai, fué transmitido en inglés y su texto era el siguiente:

«Un cohete balístico de varios cuerpos fué lanzado desde la Unión Soviética al Pacífico, el miércoles, 20 de febrero. Era el primero de una serie de lanzamientos en el programa para conseguir un cohete balístico de varios coerpos más poderoso, con el que poner en órbita satélites de la Tierra más pesados y con el que realizar vuelos especiales a los planetas del sistema solar. El morro cónico del último cuerpo del cohete, destinado a pasar a través de las capas densas de la atmósfera, alcanzó la superficie del agua cerca del punto previsto para su caída. Buques especiales soviéticos estacionados en la zona prevista para la caída del cohete, realizaron valiosas mediciones telemétricas de la fase descendente de la trayectoria del vuelo. Se siguió el curso del morro cónico del último cuerpo del cohete durante su vuelo por la atmósfera y su contacto con el agua fué registrado por las instalaciones ópticas, acústicas y de radar de los buques. Como resultado de las mediciones, se estableció que el cohete cayó a menos de dos kilómetros del punto previsto, lo que confirma la alta precisión del sistema de dirección del cohete. El cohete fué disparado exactamente a la hora fijada. El vuelo del cohete como un todo y el funcionamiento de todos sus cuerpos se ajustó al programa preparado. Durante el vuelo, los sistemas de medición y los ingenios instalados en el cohete aseguraron la transmisión de datos esenciales a las estaciones terrestres y a bordo de los barcos. El vuelo del cohete sirvió también para comprobar el comportamiento de ciertos instrumentos científicos y para realizar las mediciones necesarias.

Para unir más datos experimentales, se continuarán las pruebas de cohetes balísticos de varios cuerpos, de gran potencia. Los cohetes caerán dentro de la zona especificada en el anuncio de Tass, del ocho de enero de 1960.

El satisfactorio lanzamiento de un potente cohete balístico de varios cuerpos soviético, asegura nuevos avances de la ciencia soviética para la conquista del espacio exterior y el estudio de los planetas del sistema solar».—Efe.

LOS NORTEAMERICANOS LANZARON OTRO CON UNA MONA A BORDO

Wallors Island (Virginia, Estados Unidos), 21. — Un cohete con una mona a bordo ha sido lanzado desde esta localidad como prueba para llegar a un hombre al espacio. Unos minutos después de haber sido disparado el cohete, el animal, que iba en una pequeña cámara, cayó al mar en paracaídas. La cámara formaba parte de una cápsula cuyo peso es de una tonelada.

La prueba parece haber sido un éxito por lo que se refiere al mecanismo del paracaídas. La cápsula alcanzó una altura de diez kilómetros antes de caer al Océano. Ahora se está tratando de recoger la cápsula con su pasajero.

El proyectil utilizado en el experimento ha sido un «Little Joe». La mona se llama «Srta. Sam», y pesa unos 3,50 kilogramos.

La N. A. S. A. anuncia que la cápsula está siendo recogida por un helicóptero.—Efe.

LA MONA HA SOBREVIVIDO A LA PRUEBA

Wallops Island (Virginia, Estados Unidos), 21.—La Administración Nacional Aeronáutica y del Espacio anuncia que la "Srta Sam" ha sobrevivido a la prueba. El anuncio añade que la mona parece encontrarse en buen estado a base del examen preliminar hecho por control remoto, mientras se encontraba en el interior de la cápsula.

Todavía pasarán dos o tres horas antes de que pueda abrirse la cápsula. La mona ha estado sometida a una presión de 72,5 kgs. por centímetro cuadrado, presión no soportada hasta la fecha por ningún otro animal, aún cuando otros monos han sido lanzados a mayores alturas y realizado viajes más largos.

El "mecanismo del escape" tiende a permitir al viajero humano del espacio separarse del cohete si algo no va bien al realizarse el lanzamiento.—Efe.

A 26.000 KMS. POR HORA

Londres, 21.—El cohete ruso lanzado en el Pacífico, que cayó como se dijo, a menos de dos kilómetros del punto previsto, desarrolló una velocidad de 26.000 kilómetros por hora y recorrió una distancia de unos 12.500 kilómetros desde el punto de lanzamiento.

La penúltima fracción del cohete, junto con la última, entro en la atmósfera a una altura de 80 a 70 kilómetros y después se desintegró al seguir avanzando.—Efe.

N. de la R.—La primera noticia a este respecto, de procedencia norteamericana, señalaba que el cohete había caído a centenares de kilómetros de su objetivo previsto.—Efe.

Cumple los cien años

Madrid, 21. — Ha cumplido cien años doña Inés Olalla Escorial, natural de Segovia, que lleva viviendo en Madrid muchos años.

Nació en el último Mesón que había en la misma Plaza donde hoy está el Teatro «Juan Bravo», donde conoció toda la picaresca de arrieros y tratantes.

Hoy el Centro Segoviano la hizo un obsequio de bombones y dulces.—

NO HAY ARMA ESPECIAL EN EL COHETE RUSO

Wáshington, 21. — El secretario norteamericano de Defensa, Thomas S. Gates Jr., ha declarado que no hay un arma especial detrás del lanzamiento del miércoles de un cohete ruso. Gates, que hizo esta declaración, sin más comentarios, después de una reunión secreta de la Comisión de Servicios Armados de la Cámara, dijo que lo lanzado fué "un proyectil intercontinental normal".

Declaró después, en respuesta a preguntas, que este lanzamiento no alteraría "nada" de los planes norteamericanos en el terreno militar. Agregó que el disparo de este cohete ruso no le había sorprendido.—Efe.

Chicuelo II muere trágicamente en accidente de aviación

Murieron también su hermano Ricardo y el picador José Díaz

Se dirigían desde Nueva York a Colombia donde tenía que cumplir varios contratos

ENTRE LAS VICTIMAS FIGURAN CHICUELO II, SU HERMANO Y UN PICADOR

Bahía de Montego (Jamaica), 21.—El diestro español «Chicuelo II» ha muerto en un accidente de aviación. Acompañado de su hermano Ricardo y del picador José Díaz, se trasladaban de Nueva York a Colombia, donde tenía que cumplir varios contratos. El avión siniestrado pertenecía a la Compañía Avianca y quedó completamente destrozado por las llamas que se produjeron al estrellarse contra el suelo.

CHICUELO II

Al parecer, Manuel Jiménez y sus acompañantes podían haber realizado el vuelo directo desde Madrid, pero prefirieron hacerlo vía Nueva York para adquirir en esta ciudad unas piezas de recambio para un automóvil.

La personalidad de los tres españoles que han perecido en este accidente pudo ser comprobada por los pasaportes. En ellos se da los nombres de Manuel Jiménez, con domicilio en la calle Francisco Jareño, número 11, Albacete; Ricardo Jiménez, calle Faria, número 7, también Albacete, y José Díaz, en la calle Núñez de Arce, número 15, Madrid.

Algunos testigos presenciales del accidente declaran que el avión parecía haberse incendiado ya antes de ir a estrellarse en la pista, pero este extremo no ha sido confirmado por la Compañía. El accidente se produjo cuando el avión trataba de aterrizar. Los primeros informes daban cuenta de que habían perecido 38 personas y otras siete, heridas. El aparato, que procedía de Miami, se estrelló a la vista de las personas que esperaban en el aeropuerto. En el momento de producirse el accidente pudieron, incluso, escucharse algunos gritos de los pasajeros del avión.

En Nueva York, un representante de la Compañía de aviación «Panamerican», ha declarado que el número de muertos en el accidente era de 37 (y no 38 como se había dicho en un principio). En total iban a bordo del avión 46 personas. Los supervivientes son cuatro pasajeros y cinco tripulantes.

La Compañía Avianca es asociada de la Panamerican World Airways. Con este accidente que ha costado la vida a 37 personas, entre ellas el diestro español, son ya tres los aviones civiles que se estrellan durante los pasados cuatro días. El martes por la noche, un avión Caravella de las Líneas Aéreas Escandinavas, se estrelló en las proximidades de Esenboga, un aeropuerto cercano a Ankara, muriendo en el accidente las 42 personas que iban a bordo. El lunes por la noche, 50 personas murieron cuando un «Viscount» de propulsión se estrelló y ardió cerca de Holdcroft (Virginia). Otro accidente de este tipo se registró el martes, también en Turquía, en el que un avión anfibio de la Marina de los Estados Unidos se estrelló con dieciséis personas a bordo. Los equipos de salvamento no pudieron llegar todavía a los restos del avión siniestrado.—Efe.

EL PICADOR JOSE DIAZ NACIO EN CORIA (SEVILLA)

Coria del Río (Sevilla), 21. — El picador de la cuadrilla de «Chicuelo II», José Díaz Garamendi, muerto en el accidente de aviación ocurrido en Jamaica, era natural de esta localidad. Residía en Madrid, en una pensión, e iba a participar con el diestro en Manizales, a donde se dirigían. José Díaz había pasado su niñez en casa de los ganaderos señores Miura e, influído por el ambiente, se decidió dedicarse a los toros. Era un gran conocedor tanto del toro en el campo como en la lidia en la plaza y gozaba de gran prestigio entre sus compañeros de profesión.—Cifra.

CHICUELO II ERA EL PROTOTIPO DEL TOREO VIRIL Y DRAMATICO

Albacete, 21. — Manuel Jiménez «Chicuelo II», nació en Iniesta de Cuenca y, muy pequeño, fué llevado a Albacete. Su formación taurina es netamente albaceteña. Desde muy joven sintió gran vocación por los toros y toda su vida se cifró en cumplir esta ilusión. «Chicuelo II» fué un torero con personalísimo estilo, temerario, quizás poco ajustado a los cánones del arte de Cúchares, pero, sin duda alguna, supo imprimir a su toreo una gran personalidad. Sufrió gran número de percances por llevar el toreo a un terreno casi inverosímil. Se hicieron famosos sus pases iniciados de espaldas a la res, que levantaban al público de sus asientos. Retirado de la actividad taurina, volvió a ella a impulsos de su vocación.

«Chicuelo II» nació el 16 de julio de 1926. A los siete años se trasladó a Albacete con su familia, por lo que puede considerarse como torero albaceteño. Su primera actuación en los ruedos fué como sobresaliente, en 1943, en Pedroñeras de Cuenca. Su presentación con picadores fué el 12 de julio de 1953, alternando con Cagancho (hijo) y Carlos Corpas, con novillos de Frías Hermanos.

Viene después un paréntesis en que Chicuelo II permanece en el anónimo y ha de cumplir los contratos donde puede y como puede. Su vida en esta época fué dura y penosa. Hubo de luchar contra viento y marea toreando en plazas de pueblo, en las clásicas fiestas que ponen fin al verano, y aguantando «todo lo que salía por los chiqueros», es decir, bichos grandes, auténticos bueyes, esos que quitan ilusiones de una vez o las confirman para siempre. En el mes de agosto de 1953 se había de celebrar una novillada en Madrid, en la que habían de alternar Miguel Ortas y Victoriano Posada, mano a mano. Pero Ortas, lesionado en San Sebastián, no pudo actuar.

Entonces la empresa madrileña, muy a última hora, hubo de recurrir a contratar a Manuel Jiménez. Aquel fué el día de su revelación y, a partir de ahí, se cimentó su fama como torero valiente, pundonoroso, capaz de torear en forma casi increíble. Tomó la alternativa en Valencia en octubre del mismo año de 1953 y fué padrino Domingo Ortega. La confirmó en Madrid el 17 de mayo de 1954 y fué padrino "Jumillano" y testigo "Pedrés". El ganado fué de Carlos Núñez.

Estuvo retirado durante dos años y volvió a los ruedos en 1959. Su último percance grave fué en Málaga, en agosto pasado, cuando alternaba con Antonio Bienvenida y Curro Girón.

Con Manuel Jiménez "Chicuelo II", ha desaparecido una figura cuyo principal aliciente era el toreo viril y dramático que cada tarde realizaba.—Cifra.

(Más información en quinta plana)

Durante el Sínodo de Roma el Papa hablará a seminaristas y religiosas

En la tarde del próximo día 28 dirigirá la palabra a los clérigos

Ciudad del Vaticano, 21.—Se prevé que durate la celebración del Sínodo el Padre Santo hablará, en la iglesia de San Ignacio y en días sucesivos, a todos los seminaristas y a todas las religiosas de Roma. En la tarde del 28 del actual, a las 16 horas, el Padre Santo se encontrará en la citada iglesia con los clérigos y a la misma hora del día siguiente con las religiosas. El programa comprende también la bendición eucarística.—Efe.

LA FESTIVIDAD DE SANTA INES

Ciudad del Vaticano, 21. — Esta mañana, con ocasión de la fiesta de Santa Inés, una representación del Capítulo de la Patriarcal de la Archibasílica lateranense ha presentado al Papa dos corderos vivos, en cestas profusamente adornadas. Con la lana de estos dos corderos serán confeccionados los sagrados palios que llevarán el Papa, los Cardenales, Arzobispos y Obispos que gozan de dicho privilegio.

Han intervenido en el acto de la presentación el prefecto de ceremonias pontificias, Monseñor Dante; el decano de la Sagrada Rota Romana, dos canónigos lateranenses, el abogado consistorial y dos religiosos trapenses. Los corderos han sido bendecidos con el rito acostumbrado en la Basílica de Santa Inés, en presencia de los canónigos regulares lateranenses y ,después de presentados al Padre Santo, han sido llevados al Monasterio de Santa Cecilia.—Efe.

MENSAJE AL CLERO DE SU DIOCESIS DEL CARDENAL MONTINI

Milán, (Italia), 21.—El Cardenal Montini, Arzobispo de Milán, en un mensaje al Clero y a los fieles de su Archidiócesis, con ocasión del octavario de oraciones por la unión de los cristianos, recuerda entre otras cosas, que participar en el octavario de la unidad de la Iglesia significa ante todo comprender que la unidad religiosa es un bien de valor sumo. "Un bien de valor sumo —añade— porque es al mismo tiempo estímulo de la unión entre los pueblos ,fuente de la verdadera paz y sentido profundo de la civilización". Si así es, nosotros mismos afortunados participantes de esta unidad debemos aprender a apreciarla y a vivirla mejor. Todo lo que es particularísimo, exclusivo egoismo, debe ser corregido y superado por quien tiene del sentido católico el concepto y propósito de unidad. Del mismo modo, los privilegios, los nacionalismos, los partidos, las razas y las lenguas, los derechos e intereses particulares no deben ser apreciados por nosotros de tal forma que constituyan tema corriente de división y de discordia. Aún el valor más irreductible e indudable, la fe, por la que los hombres están amparados profundamente, debería ir acompañada de caridad incansable. La fe no es egoismo religioso. Debemos educarnos cada vez más en estas ideas. Este debe ser el primer fruto del octavario que ha de acompañar con empeña nuestro espíritu".—Efe.

Antes del 30 de Junio, Europa tendrá capital y "distritos propios"

Estrasburgo.—Al término de la sesión invernal, la Asamblea Parlamentaria Europea ha aprobado tras una viva discusión el principio del establecimiento de un "distrito europeo" que acoja las sedes de todas las instituciones comunitarias de "los seis". El acuerdo al que han llegado los parlamentarios europeos no precisa sin embargo en cuál de los estados miembros se establecerá el distrito.

La resolución de la Asamblea establece que el estado miembro de la comunidad que eventualmente hospede a las instituciones europeas podrá mantener, si así lo desea, el título de soberanía propia sobre la zona del distrito europeo. El estado en cuestión deberá transferir sin embargo a la comunidad el ejercicio del conjunto de los poderes inherentes a la soberanía territorial o al menos el derecho de ejercer los poderes administrativos indispensables para el buen funcionamiento de las instituciones. Esta transferencia de poderes —establece la decisión de la Asamblea— se limitará al período de actividades de la comunidad mientras que la naturaleza y la amplitud de los poderes mismos serán definidas en un convenio entre la comunidad y el estado interesado. El territorio del distrito —precisa también la resolución— deberá tener una extensión tal que permita la acogida de todas las organizaciones de la comunidad.

Los parlamentarios europeos han rechazado además, mediante la resolución aprobada la petición de los seis Gobiernos de apazar por tres años la elección de la sede de las instituciones europeas. Han indicado también, como único medio para resolver eficaz y rápidamente el problema inaplazable de la fijación de la sede, el recurso de los Gobiernos a un vínculo con la Asamblea Parlamentaria Europea. Sólo así —sigue la resolución— será posible superar los obstáculos que todavía se interponen a la elección de una capital europea, derivados principalmente —como ha puesto en evidencia el ministro de Asuntos Exteriores italiano Giuseppe Pella— de la obligación dada a los Gobiernos de decidir por unanimidad sobre el problema. Por otra parte, la Asamblea Parlamentaria ha decidido romper los titubeos y escoger directamente su propia sede antes del próximo 30 de junio en caso de que los seis Gobiernos no acojan tal propuesta. —(Fiel).

Impresionario

Por Valentín BLEYE

LA CORNADA DEL DESTINO

SUCEDIO en Jamaica. El avión venía de Miami. De pronto se le vió arder sobre la bahía. Era como un gigantesco pájaro de fuego que se debatía herido de muerte. Le vieron estrellarse desde el aeródromo. Una explosión, unas llamaradas, una nube de humo negro, unos gritos... Todo ocurrió en unos pocos minutos. Los relojes apenas tuvieron tiempo de darse cuenta. (Porque los relojes también se mueren). Iban a lomos del avión, 45 personas en total. Treinta y ocho expiraron. Otras siete quedaron heridas. ¿Quién las eligió?... ¡Qué pregunta! ¿Quién elige a las hormigas que han de morir por nuestro pisotón sobre el insignificante hormiguero?... Hoy está usted vivo, señor. (Por muchos años). Pero no se preocupe demasiado de cuidar su salud. No haga cálculos para cuando llegue a viejo. Hoy está usted vivo dentro del hormiguero humano. Se afana por llevar el cotidiano granito a su pequeño agujero familiar. Trabaja, se hace ilusiones de mejorar de fortuna, piensa en sus hijos, se preocupa por la política internacional, por los planes económicos, por el rumbo de sus negocios.

Es natural: es usted hormiga-hombre. Y hay que allegar granitos de trigo para el invierno. Pero de pronto... ¡paf! un pisotón. Y usted, señor mío, quedó aplastado bajo la suela sin decir ni «pío». Tampoco pudo decir «pío» (supongo yo) ese valiente torero español, Chicuelo II, que ha perecido en el accidente de aviación de Jamaica.

El diestro, con su hermano Ricardo y el picador José Díaz, venían de Nueva York. Eran tres hormiguitas voladoras que iban a Colombia, para allegar más granitos, o sea, diciéndolo en plata, a torear unas corridas y, de paso, a comprarse unas piezas de recambio para su automóvil.

«Chicuelo II» había luchado bravamente en los ruedos. Una tarde y otra se jugó limpiamente la vida poniéndose a un milímetro de los pitones de los toros. Tenía valor, coraje, pundonor que le sobraba. Volviéndose de espaldas aguantaba la furiosa embestida de los «morlacos» que muchas veces le cogían, le tiraban por el alto, le zarandeaban como un guiñapo... ¡Y él tan tranquilo!... Volvía a levantarse. Ni se miraba la ropa. Y otra vez, como si nada, a repetir el mismo quiebro espeluznante ante la muerte que parecía rondarle de cerca ,y él la esquivaba tan campante con valor torero. Así logró hacerse multimillonario. Había llegado a donde se proponía: a la fama y a la fortuna.

Pero ya ven ustedes, señores míos... ¡Lo que son las cosas!... No ha podido esquivar —él, tan valiente y temerario— la última, la definitiva cornada del Azar. Una cornada que empezó con el girar vertiginoso de unas hélices, entre el rugido de unos motores de aviación. El diestro esta vez no vestía el traje de luces. Sin embargo, le zarandeó ese «marrajo» que nos acecha constantemente.

A usted, a mí, a ese otro... A todos, que sin ser toreros lidiamos cada día el toro «marrajo» del Destino. ¿A esto se le llama fatalismo?... Déjese de filosofías baratas. ¿Quién elige a las hormigas que mueren del pisotón?...

3 noticias de color

NO SE CASE USTED EN AÑO BISIESTO

Atenas.—Según una vieja superstición griega los matrimonios contraídos en año bisiesto son generalmente desgraciados y acaban con la separación o con el asesinato de uno de los dos cónyuges.

Pensando en el fatídico año 1960, muchas parejas se han apresurado a casarse durante el pasado año 1959, en el cual las ceremonias matrimoniales han alcanzado cifras récord sobre todo en los últimos meses. Como suele suceder en estos casos, gran número de vacilantes y de retrasados se precipitaron materialmente sobre las iglesias en las últimas semanas. En los últimos días de diciembre se veían ante la puerta de las iglesias grandes colas de aspirantes al himeneo. Los sacerdotes no daban abasto y en centenares de iglesias de Atenas, de Salónica y de Patrás se celebraban hasta veinte bodas diarias.

En algunas ciudades y provincias se han celebrado unas cincuenta bodas diarias y en Atenas la cifra ha sido de unas 500.

Y, a pesar de todos los esfuerzos, muchos candidatos al matrimonio se han quedado compuestos y sin boda. Muchos de estos desgraciados esperarán al próximo año para unirse. Y han sido rarísimos los espíritus fuertes que se han casado durante los primeros días del año nuevo.

Debe precisarse a este respecto que sólo el matrimonio religioso es válido en Grecia.—(FIEL).

POR SER «HINCHA», MUY «HINCHA»

Ciudad Real, 21.—El Gobernador Civil ha impuesto la sanción de arresto y multa de mil pesetas, al vecino de Puertollano, Félix Soto Dueñas, por haber promovido un grave escándalo público durante el partido de fútbol que se celebró el pasado día 17 en la expresada ciudad, hecho en el que el sancionado es reincidente.—Alfil.

«LA PIEDRA DE LAS MENTIRAS»

Munera (Albacete), 22.—«La piedra de las mentiras» es un punto determinado, de las afueras de este pueblo, precisamente en el camino llamado de la Fuente Nueva.

En aquel lugar no hay más que un morro de piedra, situado como el último descanso que han de hacer las mozas que en todos los tiempos han subido el agua de esa fuente. El nombre de «Piedra de las mentiras» es antiquísimo y su origen, desconocido. Pero en muchas ocasiones, las mozas, con su cántaro apoyado en la cadera, descansaron junto a esta piedra, mientras escuchaban la confesión de algún mozo. Alguna muchacha denominó, sin duda, por primera vez, a esta piedra, la de «las mentiras», acordándose de la nulidad de cuanto junto a ella escuchara de algún mozo hablador.

Así, pues, esta piedra es fácil que «haya oído» muchas mentiras, pero todas ellas, bonitas y agradables.—Cifra.

M.C.D.2022